

УТВЕРЖДЕНА

Указом Президента
Республики Саха (Якутия)
от 12 октября 2011 года № 980

**ГОСУДАРСТВЕННАЯ ПРОГРАММА
РЕСПУБЛИКИ САХА (ЯКУТИЯ)
«РАЗВИТИЕ ПРЕДПРИНИМАТЕЛЬСТВА В РЕСПУБЛИКЕ
САХА (ЯКУТИЯ) НА 2012-2016 ГОДЫ»**

ПАСПОРТ ГОСУДАРСТВЕННОЙ ПРОГРАММЫ

1.	Наименование Программы	Государственная программа Республики Саха (Якутия) «Развитие предпринимательства в Республике Саха (Якутия) на 2012-2016 годы»
2.	Статус Программы	Государственная программа
3.	Основание для разработки Программы	<ul style="list-style-type: none"> - Федеральный закон от 24 июля 2007 года № 209-ФЗ «О развитии малого и среднего предпринимательства в Российской Федерации»; - Закон Республики Саха (Якутия) от 29 декабря 2008 года 645-3 № 179-IV «О развитии малого и среднего предпринимательства в Республике Саха (Якутия)»; - Указ Президента Республики Саха (Якутия) от 08.05.2011 № 636 «О Порядке разработки и реализации государственных программ Республики Саха (Якутия)»; - Указ Президента Республики Саха (Якутия) от 10.07.2011 № 808 «Об утверждении Перечня государственных программ Республики Саха (Якутия) на 2012-2016 годы». - Постановление Правительства от 28 декабря 2010 года № 594 «О Стратегии развития малого и среднего предпринимательства Республики Саха (Якутия) на 2011 - 2020 годы и Плана мероприятий по реализации Стратегии в 2011 - 2012 годах».
4.	Ответственный исполнитель Программы	Министерство по делам предпринимательства и развития туризма Республики Саха (Якутия)
5.	Соисполнители Программы	<p>Министерство имущественных и земельных отношений Республики Саха (Якутия)</p> <p>Министерство по молодежной политике и спорту Республики Саха (Якутия)</p> <p>Министерство сельского хозяйства и продовольственной политике Республики Саха (Якутия)</p> <p>Министерство транспорта и дорожного хозяйства Республики Саха (Якутия)</p> <p>Министерство по федеративным отношениям и внешним связям Республики Саха (Якутия)</p>
6.	Цель и задачи Программы	<p><i>Цель программы:</i></p> <p>Создание и обеспечение благоприятных условий для развития и повышения конкурентоспособности малого и среднего предпринимательства на территории Республики Саха (Якутия).</p> <p><i>Задачи программы:</i></p> <ol style="list-style-type: none"> 1. Создание дополнительных стимулов для вовлечения незанятого населения в сферу малого бизнеса. 2. Обеспечение доступа субъектов малого и среднего предпринимательства к финансовой, имущественной поддержке, оказываемой в рамках государственной поддержки малого и среднего предпринимательства. 3. Развитие сети инфраструктуры поддержки малого и среднего предпринимательства.

		<p>4. Повышение инвестиционной привлекательности малого предпринимательства в Республике Саха (Якутия).</p> <p>5. Развитие инновационного потенциала субъектов малого и среднего предпринимательства Республики Саха (Якутия)</p> <p>6. Реализация концепции кластерного развития малого и среднего предпринимательства в Республике Саха (Якутия).</p> <p>7. Создание условий для развития эффективных организационно-правовых форм взаимодействия крупного бизнеса, государства с малым и средним бизнесом посредством механизмов аутсорсинга и субконтрактации.</p> <p>8. Создание условий, стимулирующих органы местного самоуправления и некоммерческие организации, выражающие интересы предпринимателей, реализовывать мероприятия, направленные на развитие предпринимательства на территориях муниципальных образований.</p> <p>9. Снижение издержек на преодоление административных барьеров.</p>
7.	Целевые индикаторы Программы	<p><i>Индикатор цели:</i></p> <p>1. Количество субъектов малого и среднего предпринимательства в расчете на 10 000 человек населения.</p> <p><i>Индикаторы подпрограмм:</i></p> <p>1. Доля продукции, произведенной малыми предприятиями, в общем объеме валового регионального продукта.</p> <p>2. Доля среднесписочной численности работников (без внешних совместителей) малых и средних предприятий в среднесписочной численности работников (без внешних совместителей) всех предприятий и организаций;</p> <p>3. Количество малых и средних предприятий в расчете на 1 тыс. человек населения субъекта РФ.</p> <p>4. Среднесписочная численность работников малых предприятий.</p> <p>5. Количество субъектов малого и среднего предпринимательства</p> <p>6. Оборот малых предприятий.</p> <p>7. Количество субъектов малого и среднего предпринимательства, получивших займы и кредиты в микрофинансовых организациях, кредитных учреждениях.</p> <p>8. Количество вновь созданных начинающих малых инновационных компаний.</p> <p>9. Инвестиции в основной капитал малых предприятий.</p> <p>10. Количество субъектов малого и среднего предпринимательства, получивших поддержку как экспортно-ориентированные предприятия.</p> <p>11. Количество функционирующих Бизнес-инкубаторов в Республике Саха (Якутия).</p> <p>12. Объем налоговых поступлений от организаций – резидентов Бизнес-инкубаторов Республики Саха (Якутия).</p> <p>13. Доля объема отгруженных товаров собственного производства, выполненных работ и услуг собственными силами в общем обороте малых и средних предприятий.</p>

		<p>14. Доля издержек на преодоление административных барьеров в выручке субъектов малого и среднего предпринимательства.</p> <p>15. Доля заказов, переданных малым предприятиям в соответствии со статьей 15 Федерального закона от 21.07.2005 № 94-ФЗ «О размещении заказов на поставки товаров, выполнение работ, оказание услуг для государственных и муниципальных нужд», от общего объема размещенных заказов.</p> <p>16. Доля индивидуальных предпринимателей, перешедших на упрощенную систему налогообложения на основе патента от общего числа индивидуальных предпринимателей.</p> <p>17. Количество субъектов малого и среднего предпринимательства, получивших консультационную поддержку специализированными организациями.</p> <p>18. Доля молодых предпринимателей, получивших государственную поддержку, от общего числа получателей поддержки.</p> <p>19. Доля граждан, проживающих на территории Республики Саха (Якутия), желающих начать собственное дело.</p>	
8.	Сроки реализации (этапы) Программы	2012-2016 годы	
9.	Наименование подпрограмм (стратегических направлений) Программы	<p>1. Подпрограмма «Повышение конкурентоспособности субъектов малого и среднего предпринимательства, производящих и реализующих товары (работы, услуги)»;</p> <p>2. Подпрограмма «Создание благоприятной административной среды».</p>	
10.	Предельный объем средств на реализацию Программы с разбивкой по годам	<p>2012 – 860 636,8 тыс. руб.</p> <p>2013 – 874 705,6 тыс.руб.</p> <p>2014 – 946 268,7 тыс.руб.</p> <p>2015 – 1 096 672,2 тыс. руб.</p> <p>2016 – 1 197 014,1 тыс. руб.</p>	<p>2012 – 1 259 741,0 тыс. руб.</p> <p>2013 – 1 676 538,3 тыс.руб.</p> <p>2014 – 2 115 259,6 тыс.руб.</p> <p>2015 – 2 558 452,1 тыс. руб.</p> <p>2016 – 3 022 071,3 тыс. руб.</p>

Раздел 1. Характеристика текущей ситуации

По итогам 2010 года в Республике Саха (Якутия) действует 46976 субъектов малого и среднего предпринимательства, в том числе 5127 – малые и средние предприятия и 41849 зарегистрированных индивидуальных предпринимателей. Увеличение общего числа субъектов малого и среднего предпринимательства по сравнению с предыдущим годом составляет 4,1% или 1869 единиц (Диаграмма 1).

Структурная динамика развития малого и среднего предпринимательства за 2008-2010 годы

Диаграмма 1

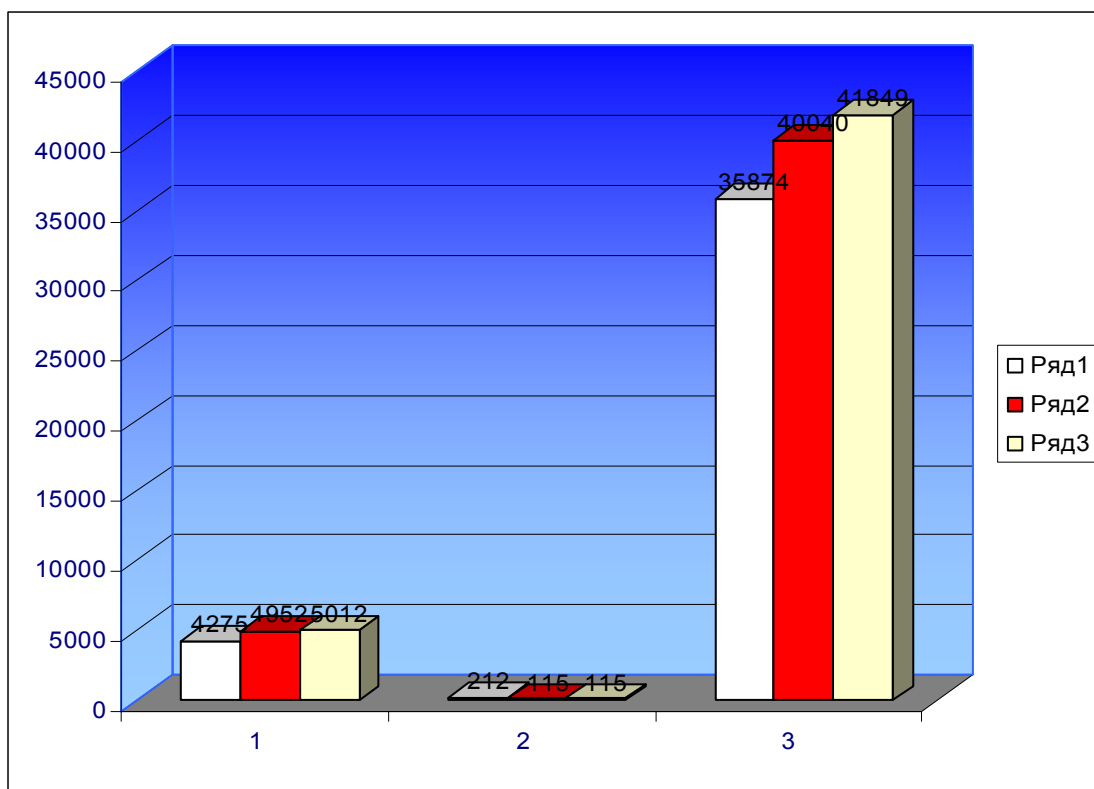

Наибольшее число малых предприятий сосредоточено в г.Якутске (44,4% от общего количества), г.Нерюнгри (10,7%), Мирнинском (5,5%) и Алданском (4,8%) улусах. При этом в расчете на 1000 человек населения наибольшее количество малых предприятий приходится на жителей Жиганского, Усть-Янского, Усть-Майского улусов, г.Нерюнгри с п.т. и г.Якутска с п.т.

Основные показатели, характеризующие состояние малого и среднего предпринимательства в Республике Саха (Якутия)

Таблица 1

Наименование показателя	Факт январь - декабрь 2008 г.	Факт январь- декабрь 2009г.	Факт январь- декабрь 2010 г.	Динамика, % 2009/2008	Динамика, % 2010/2009
1. Число субъектов малого и среднего предпринимательства, единиц,	40361	45107	46976	111,8	104,1
в том числе:					
малые и средние предприятия, единиц	4487	5067	5127	112,9	101,2
малые предприятия, единиц	4275	4952	5012	115,8	101,2
средние предприятия, единиц	212	115	115	54,2	100,0
индивидуальные предприниматели, единиц	35874	40040	41849	111,6	104,5
2. Среднесписочная численность работников, чел.	157222	169953	179242	108,1	105,5
малые и средние предприятия, чел.	49600	49833	53695	100,5	107,7
малые предприятия, чел.	37995	42464	44536	111,8	104,9
средние предприятия, чел.	11605	8148	9159	70,2	112,4
индивидуальные предприниматели, чел.	107622	120120	125547	111,6	104,5
3. Доля занятых в малом и среднем бизнесе от общего числа занятых в экономике (экспертная оценка с учетом наемных работников индивидуальных предпринимателей), %	35	35,3	40,1	100,9	113,6
4. Инвестиции в основной капитал, млн. руб.	861,2	1728,5	1537,5	200,7	88,9
5. Оборот организаций (малые и средние предприятия), млн. руб., в том числе:	67658,3	77998,8	99931,4	115,3	128,1
отгружено товаров собственного производства, выполнено работ и услуг собственными силами, млн. руб.	37657,3	43539,3	61745,4	115,6	141,8

Наибольшее число малых предприятий приходится на вид экономической деятельности «Оптовая и розничная торговля; ремонт автотранспортных средств, мотоциклов, бытовых изделий и предметов

личного пользования» – 26,4% от общего числа малых предприятий. В сфере строительства занято 18% малых предприятий, «Операции с недвижимым имуществом, аренда и предоставление услуг» - 14,8%, «Сельское хозяйство, охота и лесное хозяйство» - 14%, «Обрабатывающие производства» - 7%, «Транспорт и связь» - 6,2%, «Финансовая деятельность» - 4%, «Гостиницы и рестораны» - 2%, «Предоставление прочих коммунальных, социальных и персональных услуг» - 2%, «Добыча полезных ископаемых» - 1,6%, «Рыболовство, рыбоводство» - 1,4%, «Производство и распределение электроэнергии, газа и воды» - 1,2%, «Здравоохранение и предоставление социальных услуг» - 1,1%, «Образование» - 0,3%.

Доля малых предприятий в разрезе видов экономической деятельности

Диаграмма 2

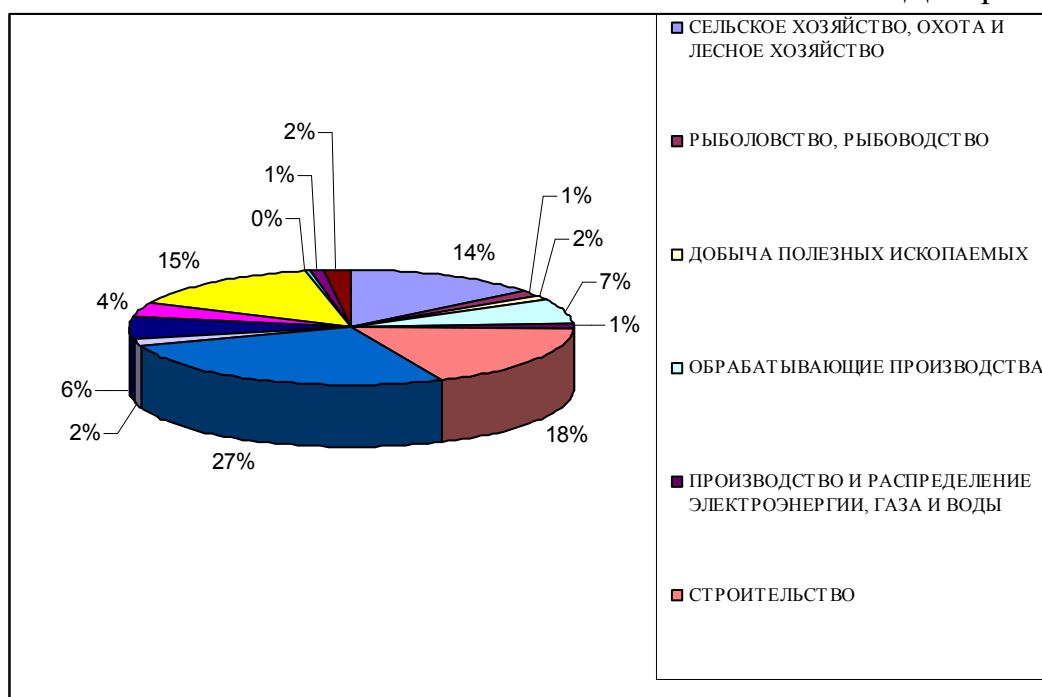

Сравнительно с 2009 годом отраслевая структура малых предприятий значительно не изменилась, но наблюдается динамика сокращения малых предприятий, занятых добычей полезных ископаемых, обрабатывающими производствами, строительством, оптовой и розничной торговлей, финансовой деятельностью (Таблица 2).

Распределение малых предприятий по видам деятельности

Таблица 2

Наименование вида экономической деятельности	Количество малых предприятий, ед.		Доля занятых по данному виду деятельности, %	
	2009	2010	2009	2010
Сельское хозяйство, охота и лесное хозяйство	651,0	707,0	13,1	14,1
Рыболовство, рыбоводство	63,0	69,0	1,3	1,4
Добыча полезных ископаемых	86,0	80,0	1,7	1,6
Обрабатывающие производства	373,0	357,0	7,5	6,0
Производство и распределение электроэнергии, газа и воды	55,0	61,0	1,1	1,2
Строительство	929,0	899,0	18,8	17,9
Оптовая и розничная торговля; ремонт автотранспортных средств, мотоциклов, бытовых изделий и предметов личного пользования	1379,0	1324,0	27,8	26,4
Гостиницы и рестораны	93,0	96,0	1,9	1,9
Транспорт и связь	274,0	310,0	5,5	6,2
Финансовая деятельность	224,0	198,0	4,5	4,0
Операции с недвижимым имуществом, аренда и предоставление услуг	680,0	742,0	13,7	14,8
Образование	11,0	14,0	0,2	0,3
Здравоохранение и предоставление социальных услуг	50,0	57,0	1,0	1,1
Предоставление прочих коммунальных, социальных и персональных услуг	84,0	98,0	1,7	2,0

Среднесписочная численность работников малых и средних предприятий, индивидуальных предпринимателей составит 179242 человека. По сравнению с 2009 годом рост среднесписочной численности работников составил 5,5%.

Согласно экспертной оценке (с учетом наемных работников индивидуальных предпринимателей) доля занятых в малом и среднем бизнесе в общем числе занятых в экономике составляет по итогам 2010 года 40,1%.

Оборот малых предприятий за 2010 год составляет 80 753,7 млн. руб., оборот средних предприятий – 19177,6 млн. руб. Темп роста в действующих ценах к прошлому году соответственно составил 124,9 % и 143,5 %. При этом

по малым предприятиям наблюдается снижение доли оборота малых предприятий в общем обороте организаций на 6,8 %, по средним предприятиям – увеличение доли оборота средних предприятий в общем обороте организаций на 7,1 % (Таблица 3). При этом динамика показателя оборота за 2009 год сравнительно с 2008 годом малых предприятий составляет всего 102,5 %, средних предприятий – 118,3 %.

Таблица 3

	2008	2009	2010	% 2009/2008	% 2010/2009
Общий оборот организаций в Республике Саха (Якутия), млн. руб.	328589,4	333257,5	446565	101,4	134
Оборот средних предприятий, млн. руб.	13046,1	13367	19177,6	102,5	143,5
Оборот малых предприятий, млн. руб.	54612,3	64631,7	80753,7	118,3	124,9
Доля оборота средних предприятий в общем обороте организаций, в %	4,0	4,01	4,29	101,02	107,1
Доля оборота малых предприятий в общем обороте организаций, в %	16,6	19,4	18,1	116,7	93,2

Оборот малых и средних предприятий в основном обеспечивается предприятиями строительного комплекса, обрабатывающих производств, оптовой и розничной торговли. Так на вид деятельности «Оптовая и розничная торговля; ремонт автотранспортных средств, мотоциклов, бытовых изделий и предметов личного пользования» приходится 36% оборота малых и средних предприятий, «Строительство» 27%, «Обрабатывающие производства» - 10%, «Добыча полезных ископаемых» - 7%, «Операции с недвижимым имуществом, аренда и предоставление услуг» - 8%, «Транспорт и связь» - 6,6%, и т.д.

Объем отгруженных товаров собственного производства, выполненных работ и услуг собственными силами за 2010 год составил 61745,4 млн. руб. или на 41,8% больше, чем за 2009 год.

Наблюдается снижение инвестиций в основной капитал малых и средних предприятий – за январь-декабрь 2010 года осуществлено инвестиций на сумму 1537,5 млн. руб., что ниже уровня прошлого года, в

действующих ценах, на 11,1%.

Наибольшее число индивидуальных предпринимателей приходится на вид экономической деятельности «Оптовая и розничная торговля; ремонт автотранспортных средств, мотоциклов, бытовых изделий и предметов личного пользования» – 34% от общего числа зарегистрированных индивидуальных предпринимателей, «Транспорт и связь» - 18,6%, «Сельское хозяйство, охота и лесное хозяйство» - 13%, «Операции с недвижимым имуществом, аренда и предоставление услуг» - 11%, «Обрабатывающие производства» - 7,2%, «Строительство» - 6,3%, «Предоставление прочих коммунальных, социальных и персональных услуг» - 5,3%, «Гостиницы и рестораны» - 2%, «Здравоохранение и предоставление социальных услуг» - 0,8%, «Финансовая деятельность» - 0,6%, «Рыболовство, рыбоводство» - 0,5%, «Образование» - 0,5%, «Производство и распределение электроэнергии, газа и воды» - 0,2%, «Добыча полезных ископаемых» - 0,1%, «Предоставление услуг по ведению домашнего хозяйства» - 0,04%, Прочие – 0,02%, «Государственное управление и обеспечение военной безопасности, обязательное социальное обеспечение» - 0,02%.

Доля индивидуальных предпринимателей в разрезе видов экономической деятельности

Диаграмма 3

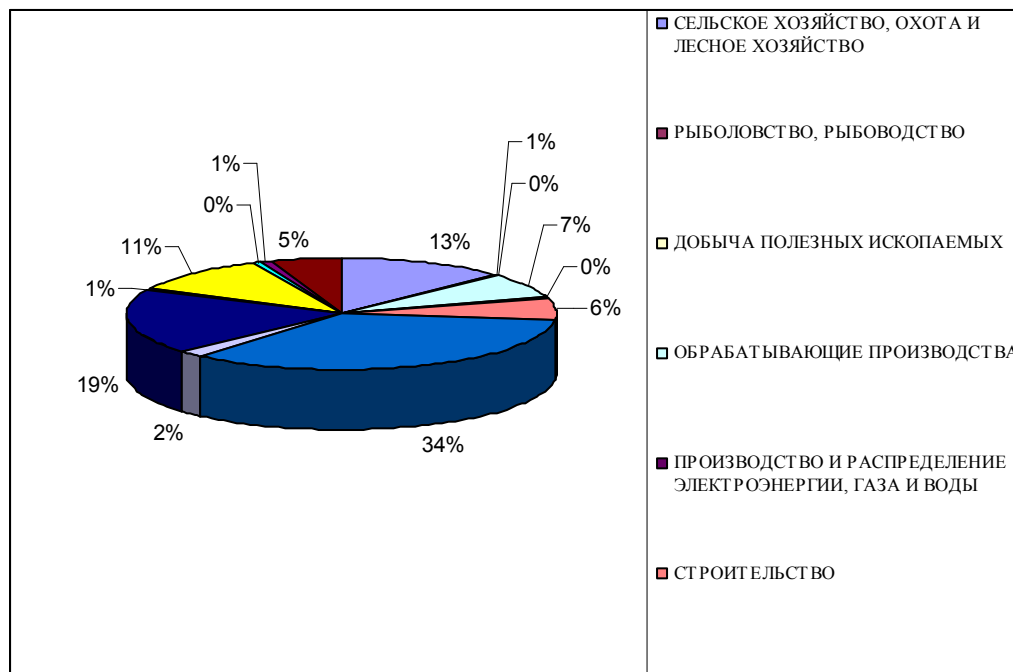

Сравнительно с 2009 годом отраслевая структура индивидуальных предпринимателей значительно не изменилась, но наблюдается динамика сокращения индивидуальных предпринимателей, занятых добычей полезных ископаемых, транспортом и связью, предоставлением прочих коммунальных, социальных и персональных услуг (Таблица 4).

*Распределение индивидуальных предпринимателей
по видам деятельности*

Таблица 4

Наименование вида экономической деятельности	Количество ИП, ед.		%, 2010/2009	Доля занятых ОКВЭД, %	
	2009	2010		2009	2010
Сельское хозяйство, охота и лесное хозяйство	4887,0	5235,0	107,1	12,2	12,52
Рыболовство, рыбоводство	176,0	229,0	130,1	0,4	0,55
Добыча полезных ископаемых	35,0	30,0	85,7	0,1	0,07
Обрабатывающие производства	2476,0	3026,0	122,2	6,2	7,24
Производство и распределение электроэнергии, газа и воды	69,0	88,0	127,5	0,2	0,21
Строительство	2274,0	2651,0	116,6	5,7	6,34
Оптовая и розничная торговля; ремонт автотранспортных средств, мотоциклов, бытовых изделий и предметов личного пользования	14185,0	14412,0	101,6	35,5	34,46
Гостиницы и рестораны	707,0	760,0	107,5	1,8	1,82
Транспорт и связь	8001,0	7793,0	97,4	20,0	18,63
Финансовая деятельность	248,0	253,0	102,0	0,6	0,60
Операции с недвижимым имуществом, аренда и предоставление услуг	4090,0	4578,0	111,9	10,2	10,95
Образование	150,0	206,0	137,3	0,4	0,49
Здравоохранение и предоставление социальных услуг	308,0	335,0	108,8	0,8	0,80
Предоставление прочих коммунальных, социальных и персональных услуг	2404,0	2224,0	92,5	6,0	5,32

Производством промышленной продукции за 2010 год занимались 680 индивидуальных предпринимателей в 34 улусах республики. Наибольшее количество предпринимателей приходится на г. Якутск с п.т. (11,8% от общего количества), Олекминский (6,8%) и Кобяйский (6,3%). Всего индивидуальными предпринимателями производится около 44 видов

промышленной продукции, при этом большинство предпринимателей занимаются производством хлеба и хлебобулочных изделий, древесины необработанной и кондитерских изделий.

Вклад индивидуальных предпринимателей наиболее значителен в объеме производителей республики таких видов товаров, как колбасные изделия (13262,48 тонн или 99,2%), изделия и полуфабрикаты мясные (мясосодержащие) (3537,6 тонн (95%)), верхняя одежда (0,751 тыс. шт. или 85%), мороженое и десерты замороженные прочие (378,5 тонн или 91,3%), бумага туалетная (2352 тыс. рулонов или 100%) и т.д.

Таким образом, по заключению Территориального органа Федеральной службы государственной статистики по Республике Саха (Якутия) основные производственные показатели деятельности субъектов малого и среднего предпринимательства за январь-декабрь 2010 года свидетельствуют о стабильном развитии данного сектора экономики.

Несмотря на позитивные изменения состояния развития малого и среднего предпринимательства в Республике Саха (Якутия) за рассматриваемый период 2008-2010 г.г., на 1 тыс. населения республики приходится всего 5,3 малых предприятий, по Дальневосточному Федеральному округу этот показатель составляет 10,1 малых предприятий на 1 тыс. населения, в Российской Федерации на 1 тыс. населения приходится 11,29 малых предприятий.

Объем выручки (с учетом налогов и других обязательных платежей) в среднем в расчете на 1 индивидуального предпринимателя Республики Саха (Якутия) составил в 2009 году – 3,65 млн. рублей, аналогичный показатель по ДВФО составил – 3,81 млн. рублей, в РФ – 2,7 млн. руб.

До сих пор остается низким вклад малых предприятий республики в валовой региональный продукт, так, в Российской Федерации вклад малых предприятий в валовой региональный продукт составляет порядка 17%, в Республике Саха (Якутия) этот показатель не превышает и 7 %.

Проблемы развития малого и среднего предпринимательства в республике обусловлены рядом причин, и в первую очередь, выраженными диспропорциями в уровне развития муниципальных образований региона. Особенностью пространственной структуры размещения демографического и производственного потенциала республики является его концентрация в Западном, Южном и Центральном районах республики. Так, сохраняется значительная дифференциация объема платных бытовых услуг населению по районам республики, что обусловлено концентрацией сферы услуг в городской местности. За период с 2003 года количество предприятий бытового обслуживания выросло в 2,7 раза, в сельской местности – снизилось на 8,9 %. Уменьшение количества предприятий бытового

обслуживания населения в сельской местности наблюдалось до 2006 года (115 единиц). При этом, доля предприятий бытового обслуживания населения в сельской местности составляла в 2003, 2006 годах соответственно 40,7 %, 40,9 %.

На развитие малого бизнеса республики влияет высокая степень монополизированности экономики при высокой себестоимости и низкой конкурентоспособности продукции (товаров, услуг) субъектов малого и среднего предпринимательства.

За 2010 год сократилось производство продовольственных потребительских товаров индивидуальными предпринимателями (98,8 % от показателя прошлого года). Незначительным остается рост производства непродовольственных потребительских товаров индивидуальными предпринимателями (100,1 %).

Производство потребительских товаров в Республике Саха (Якутия) за 2009-2010 годы

Таблица 5

	Продовольственные потребительские товары		Непродовольственные потребительские товары		ИТОГО:	
	2009	2010	2009	2010	2009	2010
Крупные и средние предприятия	2808891	2942159,4	1113807	1059290	4106121	4212079,4
Малые предприятия	1023582	1253086,7	544197	747017	1567779	2000104
ИП	1746644	1726097,3	255498	255672	2002142	1981769,3
Неформальный объем	161114	152797,7	192731	200247	353845,3	353044,8
Сельхозпродукция	4711773	5167135,2			4711773	5167135,2
ИТОГО:	10452004	11241276,3	2106234	2262226	12741660	13714133

Низкая конкурентоспособность также обусловлена ограниченным рынком сбыта при низкой производительности труда.

Проблема привлечения финансовых ресурсов характеризуется высокими процентными ставками, необходимостью залогового обеспечения, что является неприемлемым для стартующего и производственного бизнеса. Негативное влияние оказывает неразвитость и дороговизна привлечения долгосрочных кредитов.

Несмотря на принятые государством меры по снижению административных барьеров, по экспертным данным Общероссийской Общественной организации малого и среднего бизнеса «ОПОРА РОССИИ»,

расходы субъектов малого и среднего предпринимательства, связанные с преодолением административных барьеров, по-прежнему остаются на высоком уровне и достигают 10% выручки от реализации. Так, значительные средства затрачиваются на прохождение длительной и дорогостоящей процедуры обязательной сертификации, паспортизации. Кроме того, немалую долю в расходах все еще занимают и «неналоговые платежи», взимаемые контролирующими и надзорными органами, государственными и муниципальными учреждениями за выдачу различных разрешений и справок. Такие тенденции имеют место и в республике.

Тарифная политика естественных монополий, вызванная отсутствием конкурентной среды на рынке сбыта энергоресурсов, приводит к проблемам доступа субъектов малого и среднего предпринимательства к технологическим сетям, усложненности процедуры присоединения и отсутствия дифференцированного ценообразования в данном секторе.

Несмотря на принимаемые государством меры по снижению налоговой нагрузки на субъекты малого и среднего предпринимательства, в данном направлении по-прежнему остается ряд проблем. В частности, предусмотренный переход к страховым принципам формирования государственных внебюджетных фондов. Данный факт может привести к значительному снижению количества официально зарегистрированных субъектов малого и среднего предпринимательства, прозрачности их деятельности и окажет дестимулирующее воздействие на развитие субъектов малого и среднего предпринимательства, осуществляющих вовлечение результатов научно-технической деятельности в хозяйственный оборот.

Остаются низкими показатели, характеризующие процессы модернизации действующего производства и внедрения новых, в том числе энергосберегающих, технологий. Достаточно высоким является износ основных средств в сфере производства и агропромышленном комплексе. Коэффициент их обновления по отраслям местного производства в целом не превышает 4 процентов.

Основными ограничивающими факторами, сдерживающими динамику развития малого и среднего предпринимательства в Республике Саха (Якутия), являются:

- высокая степень монополизированности экономики, при высокой себестоимости и низкой конкурентоспособности продукции (товаров, услуг) субъектов малого и среднего предпринимательства;
- низкая внутренняя транспортная доступность, зависимость от сезонного фактора, которая во многих районах осложнена труднодоступностью и удаленностью наслегов;
- недостаток финансовых ресурсов для развития бизнеса;

- недостаток квалифицированных кадров, знаний и информации для ведения предпринимательской деятельности;
- административные барьеры;
- тарифная политика естественных монополий и т.д.

Подводя итоги развития малого и среднего бизнеса в Республике Саха (Якутия), приведем краткий анализ основных конкурентных преимуществ и проблем развития малого и среднего предпринимательства (SWOT-анализ».

Таблица стратегического (SWOT) анализа развития малого и среднего бизнеса в Республике Саха (Якутия)

Таблица 6

Сильные стороны	Слабые стороны
<ul style="list-style-type: none"> - Развитие малого и среднего предпринимательства является одним из приоритетных направлений развития экономики Республики Саха (Якутия); - Рост количества субъектов малого и среднего предпринимательства в республике; - Положительная динамика оборота субъектов малого и среднего предпринимательства; - Рост среднесписочной численности работников сферы малого и среднего предпринимательства. - Рост числа занятых в малом и среднем бизнесе; - Рост инвестиций в основной капитал субъектов малого и среднего предпринимательства; - Увеличение показателей производства продовольственных товаров; - Развитая инфраструктура поддержки малого и среднего предпринимательства. - Наличие муниципальных программ развития предпринимательства во всех муниципальных образованиях республики. - Принятие Плана по реализации Стратегии развития малого и среднего бизнеса на период до 2020 года 	<ul style="list-style-type: none"> - Экстремальные природно-климатические условия. - Низкая плотность населения, очаговый характер расселения, значительно влияющие на спрос, также обуславливающие ограниченный рынок сбыта. - Отсутствие необходимой транспортной инфраструктуры, обуславливающее изолированность республики от магистральных транспортных сетей и слабую внутреннюю доступность с сильной зависимостью от сезонного фактора. - Выраженные диспропорции в уровне развития муниципальных образований республики. - Низкая конкурентоспособность товаров и услуг субъектов малого и среднего предпринимательства, обусловленная высокими затратами субъектов малого и среднего предпринимательства за тепло-, электроэнергию, влияющими в дальнейшем на высокую себестоимость товаров и услуг. - Износ основных фондов. - Дефицит свободных площадей для размещения объектов малого бизнеса. - Повышенные затраты в капитальном строительстве. - Недостаток финансовых ресурсов для субъектов малого и среднего бизнеса. - Низкий удельный вес инновационной продукции в общем объеме производства - Недостаток квалифицированных кадров.
Возможности	Угрозы
<ul style="list-style-type: none"> - Наличие незанятого в экономике трудоспособного населения и возможность его вовлечения в производственную 	<ul style="list-style-type: none"> - Рост числа безработных граждан; - Отток населения, в т.ч. молодежи, из сельских населенных пунктов из-за

деятельность – Увеличение вклада субъектов малого и среднего предпринимательства в ВРП до 15 % к концу 2020 года; – Создание рабочих мест, снижение уровня безработицы; – Увеличение доли занятых в малом бизнес до 59 % к концу 2020 года. – Реализация инновационных проектов малым бизнесом республики. - Привлечение малого бизнеса к совместной работе с крупными предприятиями, на основе аутсорсинга и субконтрактации. - Повышение качества производимой продукции. - Рост эффективности производства.	отсутствия работы - Уменьшение производства потребительских товаров, в том числе социально-значимых товаров, производимых субъектами малого и среднего предпринимательства. - Повышение инвестиционных рисков.
---	--

За последние годы малое и среднее предпринимательство стало неотъемлемой частью рыночной системы хозяйства Республики Саха (Якутия). В новых экономических условиях, продиктованных необходимостью модернизации экономики, перехода от ресурсно-сырьевой к высокотехнологичной производственной экономике, с развитой инфраструктурой, малому и среднему бизнесу отводится особое место. Предпринимательство является важным инструментом для улучшения инвестиционного климата, ресурсосбережения и радикального повышения энергоэффективности, преодоления бедности населения, создания цивилизованной конкурентной среды и обладает стабилизирующим эффектом для экономики. Оно характеризуется гибкостью и моментальной приспособляемостью к конъюнктуре рынка, способностью быстро изменять структуру производства, оперативно создавать и применять новые технологии и научные разработки.

В Схеме комплексного развития производительных сил, транспорта и энергетики Республики Саха (Якутия), утвержденной Постановлением Правительства Республики Саха (Якутия) №411 от 6.09.2006 года, развитие малого и среднего предпринимательства отнесено к приоритетным направлениям развития экономики Республики Саха (Якутия).

Раздел 2. Цель и стратегические направления государственной программы

Целью государственной программы является создание и обеспечение благоприятных условий для развития и повышения конкурентоспособности малого и среднего предпринимательства на территории Республики Саха (Якутия).

Для достижения указанной цели необходимо решить следующие основные задачи:

1. Создание дополнительных стимулов для вовлечения незанятого населения в сферу малого бизнеса.
2. Обеспечение доступа субъектов малого и среднего предпринимательства к финансовой, имущественной поддержке, оказываемой в рамках государственной поддержки малого и среднего предпринимательства.
3. Развитие сети инфраструктуры поддержки малого и среднего предпринимательства.
4. Повышение инвестиционной привлекательности малого предпринимательства в Республике Саха (Якутия).
5. Развитие инновационного потенциала субъектов малого и среднего предпринимательства Республики Саха (Якутия)
6. Реализация концепции кластерного развития малого и среднего предпринимательства в Республике Саха (Якутия).
7. Создание условий для развития эффективных организационно-правовых форм взаимодействия крупного бизнеса, государства с малым и средним бизнесом посредством механизмов аутсорсинга и субконтрактации.
8. Создание условий, стимулирующих органы местного самоуправления и некоммерческие организации, выражающие интересы предпринимателей, реализовывать мероприятия, направленные на развитие предпринимательства на территориях муниципальных образований.
9. Снижение издержек на преодоление административных барьеров.

В соответствии со Стратегией развития малого и среднего предпринимательства в Республике Саха (Якутия) на 2011-2020 годы, утвержденной распоряжением Правительства Республики Саха (Якутия) от 28 декабря 2010 года № 594, Посланием Президента Республики Саха (Якутия) Государственному Собранию (Ил Тумэн) Республики Саха (Якутия) от 11 ноября 2010 годам, основными направлениями социально-экономического развития Республики Саха (Якутия), определенных в Схеме комплексного развития производительных сил, транспорта и энергетики Республики Саха (Якутия), в Программе определены два стратегических направления (подпрограмм), направленных на достижение основной цели государственной программы:

- 1) Повышение конкурентоспособности субъектов малого и среднего предпринимательства, производящих и реализующих товары (работы, услуги).

Ключевым инструментом достижения целей социально-экономической развития Республики Саха (Якутия), Российской Федерации является конкурентная политика.

Она направлена на повышение эффективности и конкурентоспособности экономики, модернизацию предприятий и, тем самым, на создание условий для обеспечения потребностей граждан республики в товарах и услугах экономически эффективным образом.

Конкурентная политика является инструментом создания условий для повышения качества и уровня жизни населения, инновационного развития, снижения инфляции, развития национальной конкурентоспособности.

В результате реализации подпрограммы ожидается увеличение доли продукции, произведенной малыми предприятиями, в общем объеме валового регионального продукта Республики Саха (Якутия) до 7,9 % по базовому варианту, до 12,0 % по интенсивному варианту.

2) Создание благоприятной административной среды.

Стабильное развитие предпринимательской инициативы невозможно без создания благоприятной предпринимательской среды, которая представляет собой совокупность институционально-правовых, налоговых, организационных и др. факторов и условий, обусловленных экономической политикой, и реализуется посредством системы мер поддержки малого предпринимательства.

В результате реализации подпрограммы ожидается снижение доли издержек на преодоление административных барьеров в выручке субъектов малого и среднего предпринимательства с 4 % до 2,7 % по базовому варианту, до 1,5 % по интенсивному варианту.

Раздел 3. Ресурсное обеспечение государственной программы

Финансирование мероприятий Программы предусматривается осуществлять за счет средств федерального бюджета, государственного бюджета Республики Саха (Якутия) и внебюджетных источников.

Бюджетные источники:

1. Федеральный бюджет - средства, предоставляемые на конкурсной основе субъектам Российской Федерации на реализацию мероприятий государственной поддержки малого и среднего предпринимательства в соответствии с федеральными нормативными правовыми актами (прогнозируются как возможный источник финансирования).

В настоящее время проект федеральной программы «Развитие предпринимательства в Российской Федерации» находится в стадии разработки, софинансирование региональных программ осуществляется на

конкурсной основе в соответствии с ежегодным приказом Министерства экономического развития Российской Федерации.

2. Государственный бюджет Республики Саха (Якутия) - средства, предусмотренные на исполнение мероприятий настоящей Программы в Законе Республики Саха (Якутия) о государственном бюджете.

3. Бюджеты муниципальных образований – средства, предусмотренные в бюджетах муниципальных образований на реализацию мероприятий муниципальных программ развития предпринимательства.

Внебюджетные источники (прогнозируются как возможные источники финансирования) - средства рефинансирования НО «Фонд развития малого предпринимательства Республики Саха (Якутия)».

Общий объем финансирования мероприятий программы на 2012-2016 годы составит:

По базовому варианту 4 975 297,49 тыс. рублей, в том числе из республиканского бюджета – 1 535 271,35 тыс. рублей, из федерального бюджета – 1 148 988,16 тыс. рублей, из внебюджетных источников – 2 287 538,00 тыс. рублей, из местных бюджетов – 3 500 тыс. рублей.

По интенсивному варианту – 10 632 062,39 тыс. рублей, в том числе из республиканского бюджета – 2 950 534,52 тыс. рублей, из федерального бюджета – 2 621 388,03 тыс. рублей, из внебюджетных источников – 5 060 139,84 тыс. рублей.

В таблице 7 приведено ресурсное обеспечение программы по базовому и интенсивным вариантам формирования государственной программы:

Ресурсное обеспечение программы

Таблица 7

Варианты	Базовый вариант	Интенсивный вариант
ВСЕГО:	4 975 297,49	10 632 062,39
Федеральный бюджет	1 148 988,16	2 621 388,03
Государственный бюджет Республики Саха (Якутия)	1 535 271,35	2 950 534,52
- бюджетные ассигнования	1 535 271,35	2 950 534,52
- бюджетные кредиты	0	0
Местные бюджеты	3 500	0
Внебюджетные источники	2 287 538,00	5 060 139,84
- государственные гарантии	0	0
Инвестиционная надбавка	0	0

Прогнозная оценка необходимых ресурсов на реализацию государственной программы «Развитие предпринимательства в Республике Саха (Якутия)» на 2012-2016 годы» в разрезе источников финансирования стратегических направлений базового и интенсивного вариантов представлены в приложении № 3 государственной программы.

Раздел 3.1. Управление программой

Оценка расходов на содержание Министерства по делам предпринимательства и развития туризма в Республике Саха (Якутия) осуществляется в соответствии с Законом Российской Федерации от 06.10.1999 № 184-ФЗ «Об общих принципах организации законодательных (представительных) и исполнительных органов государственной власти субъектов Российской Федерации», Законом Республики Саха (Якутия) от 12.07.2007 494-З № 1003-III «Об оплате труда государственных гражданских служащих Республики Саха (Якутия)», Законом Республики Саха (Якутия) от 08.11.2007 510-З № 1035-III «Об оплате труда работников органов государственной власти Республики Саха (Якутия), замещающих должности, не являющиеся должностями государственной гражданской службы Республики Саха (Якутия)».

Базовый вариант представлен главного распорядителя бюджетных средств в соответствии с действующими расходными обязательствами с учетом индексации заработной платы за период 2012-2016 годы.

Раздел 4. Перечень целевых индикаторов и показателей

Индикаторами первого типа по двум реализуемым подпрограммам установлены показатели: «Доля продукции, произведенной малыми предприятиями, в общем объеме ВРП» для подпрограммы «Повышение конкурентоспособности субъектов малого и среднего предпринимательства, производящих товары (работы, услуги)»; «Доля издержек на преодоление административных барьеров в выручке субъектов малого и среднего предпринимательства» для подпрограммы «Создание благоприятной административной среды».

В рамках реализации республиканской государственной программы «Развитие предпринимательства и туризма в Республике Саха (Якутия) на 2009-2011 годы» оценочно достигнуты следующие показатели по вышеуказанным индикаторам:

- Увеличение оборота малых и средних предприятий на 39 550,0 млн. рублей за период с 2008-2011 гг. или увеличение доли оборота малых и средних предприятий с 20,6 % до 22,5 % в общем обороте организаций республики. Среднероссийский показатель доли оборота малых и средних предприятий равен 34,8 %. Разница среднероссийского показателя со среднереспубликанским показателем доли оборота малых и средних предприятий связана с особенностями экономики региона: в отраслевой структуре валового регионального продукта республики более 40 % приходится на промышленность. Близкий показатель доли оборота малых и средних предприятий в общем обороте организаций будет достигнут по интенсивному варианту подпрограммы по итогам 2016 года (32,9 %).

- Доля издержек субъектов малого и среднего предпринимательства на преодоление административных издержек сократится в текущем году (оценочно) до 4 %.

Оценка реализации программы

Таблица 8

Наименование подпрограммы	Наименование целевого индикатора	Единица измерения	отчетный период			Текущий год 2011	Результаты реализации программы	
			2008	2009	2010		Базовый вариант	Интенсивный вариант
Повышение конкурентоспособности субъектов малого и среднего предпринимательства, производящих товары (работы, услуги)	Доля продукции, произведенной малыми предприятиями, в общем объеме ВРП	%	6,1	6,6	6,7	6,8	7,7	12,0
Создание благоприятной административной среды	Доля издержек на преодоление административных барьеров в выручке субъектов малого и среднего предпринимательства	%	10	7	5	4,0	2,7	1,5

Состав показателей для каждой подпрограммы определен таким образом, чтобы обеспечить:

- наблюдаемость значений показателей в течение срока выполнения Программы (подпрограмм);
- охват всех наиболее значимых результатов выполнения мероприятий;
- минимизацию числа показателей;

- наличие формализованных методик расчета (или наблюдения) значений показателей.

В перечень показателей включены действующие показатели статистического наблюдения развития и новые показатели, необходимые для комплексного анализа основных направлений и факторов развития малого и среднего предпринимательства, данные для расчета которых отсутствуют в действующей статистической практике.

Для оценки хода реализации государственной программы по годам определены целевые индикаторы и показатели по двум вариантам реализации Программы в приложениях №№ 4, 5 к государственной программе.

Раздел 5. Организация управления программой и контроль за ходом ее реализации, в том числе управление рисками с целью минимизации их влияния на достижение целей государственной программы;

Раздел 5.1. Организация управления программой и контроль за ходом ее реализации

Ответственным исполнителем государственной программы является Министерство по делам предпринимательства и развития туризма Республики Саха (Якутия).

Соисполнителями II типа – органом государственной власти, оказывающей регулятивное или консультационное воздействие на выполнение раздела «Имущественная поддержка субъектов малого и среднего предпринимательства» является Министерство имущественных и земельных отношений Республики Саха (Якутия); мероприятия «Содействие развитию молодежного предпринимательства» является Министерство по молодежной политике и спорту Республики Саха (Якутия); мероприятия «Поддержка субъектов малого и среднего предпринимательства, занятых в сфере производства продукции» - Министерство сельского хозяйства и продовольственной политики Республики Саха (Якутия); мероприятия «Развитие объектов дорожного сервиса на автомобильных дорогах общего пользования» - Министерство транспорта и дорожного хозяйства Республики Саха (Якутия); раздела «Продвижение товаров на региональные и международные рынки продукции» - Министерство по федеративным отношениям и внешним связям Республики Саха (Якутия).

Механизм реализации государственной программы предусматривает взаимодействие государственного заказчика-координатора государственной программы с субъектами трех уровней бюджетного процесса:

1. На федеральном уровне предусматривается заключения соглашений с федеральными органами исполнительной власти, учреждениями и организациями федерального уровня по предоставлению прямого субсидирования из федерального бюджета, установлению льгот, созданию благоприятного инвестиционного климата. Также предусматривается участие в разработке и совершенствовании нормативно-правовой базы в сфере развития предпринимательства.

Одним из основных документов являются соглашение с Министерством экономического развития Российской Федерации о предоставлении субсидии из федерального бюджета бюджету Республики Саха (Якутия) на государственную поддержку малого и среднего предпринимательства

2. На региональном уровне осуществляются финансирование программных мероприятий из средств государственного бюджета Республики Саха (Якутия), предоставление льгот по налогам и тарифам, установленным в соответствии с нормативно-правовыми актами Республики Саха (Якутия).

3. На уровне органов местного самоуправления предусматривается заключение Соглашений с администрациями муниципальных районов (городских округов) Республики Саха (Якутия) по софинансированию мероприятий и выполнению параметров государственной программы.

Распорядителем средств Государственного бюджета Республики Саха (Якутия) и субсидий федерального бюджета, направляемых на финансирование реализации мероприятий Программы, является Министерство по делам предпринимательства и развития туризма Республики Саха (Якутия) (далее - Министерство).

Порядок финансирования реализации мероприятий Программы устанавливается нормативными правовыми актами Российской Федерации, нормативными правовыми актами Республики Саха (Якутия), иными документами, определенными в Программе.

Принцип и критерии выбора получателей государственных и муниципальных услуг по мероприятиям, Правила предоставления и распределения субсидий из государственного бюджета Республики Саха (Якутия) местным бюджетам определены в **Приложении № 9** к государственной программе «Развитие предпринимательства в Республике Саха (Якутия) на 2012-2016 годы» **«Условия и порядок оказания государственной поддержки»**.

Получателями средств Государственного бюджета Республики Саха (Якутия) и субсидий федерального бюджета в рамках Программы являются:

бюджеты муниципальных образований;

индивидуальные предприниматели и юридические лица, соответствующие критериям государственной программы «Развитие предпринимательства в Республике Саха (Якутия) на 2012-2016 годы»;

организации инфраструктуры поддержки субъектов малого и среднего предпринимательства.

Координацию деятельности исполнителей по реализации Программы осуществляет ответственный исполнитель - Министерство по делам предпринимательства и развития туризма Республики Саха (Якутия), которое:

1. ежеквартально осуществляет сбор информации от исполнителей Программы, которые должны содержать общий объем фактически произведенных расходов всего, и в том числе по источникам финансирования, отчетную информацию об исполнении каждого мероприятия;

2. осуществляет обобщение отчетных материалов и подготовку годовой информации о ходе реализации мероприятий Программы;

3. предоставляет информацию о кассовом исполнении программы в Министерство финансов Республики Саха (Якутия) для подготовки сводной информации в Министерство экономики и промышленной политики Республики Саха (Якутия);

4. доводит до сведения всех заинтересованных лиц указанную информацию, в том числе посредством размещения (ежеквартально) на Интернет-сайте Министерства;

5. осуществляет контроль за целевым и эффективным использованием средств федерального и государственного бюджета Республики Саха (Якутия), выделенных на реализацию мероприятий настоящей Программы;

6. готовит аналитические материалы о состоянии и развитии малого и среднего предпринимательства и ежеквартально размещает их на сайте Министерства;

7. одновременно с отчетом об исполнении государственного бюджета Республики Саха (Якутия) за соответствующий финансовый год готовит ежегодный отчет о ходе выполнения программных мероприятий, направляет его в Правительство Республики Саха (Якутия) в установленном порядке для сведения и контроля.

Министерство проводит анализ выполнения мероприятий Программы. На основе аналитических данных мероприятия и объемы финансирования мероприятий Программы могут корректироваться.

Раздел 5..2. Анализ рисков реализации государственной программы, управление рисками

Анализ рисков, причин их возникновения и мероприятий по их минимизации при реализации государственной программы приведен в таблице 9.

Весь процесс управления рисками можно свести к трем фазам: оценке вероятности, оценке силы влияния фактора и оценке путей снижения рисков

Таблица 9

Риски невыполнения Программы

Наименование рисков	Вероятность	Сила влияния	Способ преодоления риска
Риски, связанные с недофинансированием программы			
Недофинансирование со стороны Государственного бюджета Республики Саха (Якутия)	высокая	высокая	Определение приоритетов для первоочередного финансирования. Оценка эффективности бюджетных вложений. Пропаганда эффективности мероприятий Программы, успешного опыта других регионов в развитии малого предпринимательства, приведшему к качественному росту экономики. Вовлечение в развитие МП всего государственного механизма.
<i>в том числе из-за резкого сжатия налогооблагаемой базы</i>	<i>Средняя</i>	<i>Высокая</i>	<i>Снижение финансирования на 15 % по базовому варианту реализации программы и на 30 % по интенсивному варианту реализации программы.</i>
Недофинансирование со стороны федерального бюджета	высокая	высокая	Определение приоритетов для первоочередного финансирования. Оценка эффективности бюджетных вложений.
Недософинансирование со стороны местных бюджетов	высокая	средняя	Использование принципа паритетности финансирования. Пропаганда эффективности вложений в развитие предпринимательства. Анализ эффективности бюджетных вложений Увеличение количества субъектов малого и среднего предпринимательства, что приведет к увеличению налоговых поступлений в местный бюджет
Риски, связанные с изменением внешней среды			
Значительные изменения налоговых правил.	средняя	высокая	Разработка предложений по системе расчета и обоснования ставок налогообложения; Взаимодействие с общественными и профессиональными организациями и

			объединениями предпринимателей.
Изменения порядка определения предприятий малых	средняя	высокая	Разработка и внедрение предложений по порядку отнесения предприятий к субъектам малого предпринимательства.
Устаревание мероприятий программы	средняя	высокая	Ежегодный анализ эффективности мероприятий программы. Перераспределение средств внутри разделов программы с утверждением изменений Указом Президента Республики Саха (Якутия)
Риски, связанные с человеческим фактором			
Недоверие со стороны предпринимателей в полезность и доступность мероприятий программы.	средняя	средняя	Повышение открытости за счёт постоянного информирования предпринимательской среды об осуществляемых мероприятиях с использованием разнообразных каналов коммуникаций передачи информации. Пропаганда успешных проектов и начинаний.
Отказ от участия в предлагаемых мероприятиях из-за неведения предпринимателей в свои силы.	средняя	средняя	Проведение обучающих и разъясняющих мероприятий среди предпринимателей
Риски, связанные с выпуском неконкурентоспособной продукции			
Увеличение объема выпуска неконкурентоспособной продукции	высокая	средняя	Обучение субъектов малого и среднего предпринимательства, и сертифицирование продукции по стандартам ISO9000
Возникновение угрозы для МП появления крупных игроков с других территорий	высокая	высокая	Выработка скоординированных действий региональных органов власти, исполнительной власти муниципальных образований, общественных объединений и организаций предпринимателей. Эффективная работа Республиканского Агенства субконтрактации
Риски, связанные с недостоверностью информации (статистической, налоговой и т.д.)			
Неправильная оценка перспектив в развитии предпринимательства и эффективности реализации мероприятий программы из-за получения недостоверной информации	средняя	высокая	Разработка методик оценки развития субъектов малого и среднего предпринимательства в условиях неопределённости информации, а также подписание соглашений с муниципальными образованиями о перечне индикативных показателей субъектов малого и среднего предпринимательства и информационном обмене. Проведение исследований предпринимательской среды в разрезе муниципальных образований. Возможность корректировки программных мероприятий
Риски, связанные с негативными природными явлениями			
Форс-мажорные	высокая	средняя	Стимулирование спроса

обстоятельства - стихийные бедствия (лесные пожары, засухи, наводнения, землетрясения)			
--	--	--	--

Раздел 6. Методика оценки достижения конечных результатов государственной программы

Оценка эффективности реализации государственной программы производится ежегодно за отчетный год и за весь период реализации государственной программы с 2012 по 2016 год.

Оценка эффективности реализации Программы осуществляется ее государственным заказчиком-координатором путем установления степени достижения ожидаемых результатов, а также путем сравнения текущих значений показателей и индикаторов с их целевыми значениями либо значениями на момент начала реализации Программы.

Эффективность реализации Программы оценивается путем соотнесения степени достижения основных целевых показателей Программы с уровнем ее финансирования с начала реализации.

I. Расчет фактического выполнения цели подпрограммы:

$$i_u = \frac{i_{\text{факт}}}{i_{\text{план}}} \times 100\%, \text{ где:}$$

$i_{\text{факт}}$ – фактическое значение индикатора;

$i_{\text{план}}$ – плановое значение индикатора.

II. Расчет выполнения задач подпрограммы:

1 шаг. Фактическое выполнение задач подпрограммы:

$$i_u = \frac{i_{\text{факт}}}{i_{\text{план}}} \times 100\%, \text{ где}$$

$i_{\text{факт}}$ – фактическое значение показателя;

$i_{\text{план}}$ – плановое значение показателя.

2 шаг. Среднее значение выполнения задач подпрограммы

20

$$i_z = \frac{\sum i_{\text{задача}}}{n}, \text{ где:}$$

$i_{\text{задача}}$ – значение выполнения задачи подпрограмм;

n – количество задач.

III. Сравнение среднего значения выполнения цели подпрограммы со средним значением выполнения задач подпрограммы

В случае если разница между средним значением выполнения цели подпрограммы (i_u) и средним значением выполнения задач подпрограммы (i_z) составляет не более 10%, то показатели задач в полной мере способствуют достижению цели подпрограммы.

В случае если разница между средним значением выполнения цели подпрограммы (i_u) и средним значением выполнения задач подпрограммы (i_z) составляет свыше 10%, то показатели задач не способствуют достижению цели подпрограммы.

IV. Интегральная оценка достижения цели государственной программы

$$I_u = L_1 \times i_{u1} + L_2 \times i_{u2} + \dots + L_n \times i_{un}, \text{ где:}$$

$i_{\text{цель}}$ – значение выполнения цели подпрограммы;

L_1, L_2, L_n – весовой коэффициент, присваиваемый для каждой цели подпрограммы. При этом суммарное значение весовых коэффициентов должно быть равно 1.

Среднее значение выполнения целей подпрограмм будет являться расчетной оценкой выполнения цели государственной программы.

В случае если $I_{\text{ц}} \geq 90\%$, цель реализации государственной программы выполняется.

В случае если $I_{\text{ц}} < 90\%$, цель реализации государственной программы не выполняется.

При расчете эффективности реализации Программы используются следующие основные целевые показатели и их весовые коэффициенты:

Наименование показателя	Значение весового коэффициента	i
1	2	3
Доля продукции произведенной малыми предприятиями, в общем объеме ВРП	0,5	$n=1$
Доля издержек на преодоление административных барьеров в выручке субъектов малого и среднего предпринимательства	0,5	$n=2$
Итого	1,0	

ПРИЛОЖЕНИЕ № 1

к государственной программе
«Развитие предпринимательства в Республике
Саха (Якутия) на 2012-2016 годы»

**ПОДПРОГРАММА
«ПОВЫШЕНИЕ КОНКУРЕНТОСПОСОБНОСТИ
СУБЪЕКТОВ МАЛОГО И СРЕДНЕГО
ПРЕДПРИНИМАТЕЛЬСТВА, ПРОИЗВОДЯЩИХ И
РЕАЛИЗУЮЩИХ
ТОВАРЫ (РАБОТЫ, УСЛУГИ)»**

ПАСПОРТ ПОДПРОГРАММЫ

№		Базовый вариант	Интенсивный вариант
1	Наименование подпрограммы	Повышение конкурентоспособности субъектов малого и среднего предпринимательства, производящих и реализующих товары (работы, услуги)	
2	Основание для разработки государственной программы	<p>- Федеральный закон от 24 июля 2007 года № 209-ФЗ «О развитии малого и среднего предпринимательства в Российской Федерации»;</p> <p>- Закон Республики Саха (Якутия) от 29 декабря 2008 года 645-3 № 179-IV «О развитии малого и среднего предпринимательства в Республике Саха (Якутия)»;</p> <p>- Указ Президента Республики Саха (Якутия) от 08.05.2011 № 636 «О Порядке разработки и реализации государственных программ Республики Саха (Якутия)»;</p> <p>- Указ Президента Республики Саха (Якутия) от 10.07.2011 № 808 «Об утверждении Перечня государственных программ Республики Саха (Якутия) на 2012-2016 годы».</p> <p>- Постановление Правительства от 28 декабря 2010 года № 594 «О Стратегии развития малого и среднего предпринимательства Республики Саха (Якутия) на 2011 - 2020 годы и Плана мероприятий по реализации Стратегии в 2011 - 2012 годах».</p>	
3	Соисполнитель подпрограммы	<p>Министерство имущественных и земельных отношений Республики Саха (Якутия)</p> <p>Министерство сельского хозяйства и продовольственной политике Республики Саха (Якутия)</p> <p>Министерство транспорта и дорожного хозяйства Республики Саха (Якутия)</p> <p>Министерство по федеративным отношениям и внешним связям Республики Саха (Якутия)</p>	
4	Цель и задачи подпрограммы	<p><i>Цель подпрограммы:</i></p> <p>Повышение конкурентоспособности субъектов малого и среднего предпринимательства Республики Саха (Якутия), производящих и реализующих товары (работы, услуги).</p> <p><i>Задачи подпрограммы:</i></p> <ol style="list-style-type: none"> 1. Обеспечение доступа субъектов малого и среднего предпринимательства к финансовой, имущественной поддержке, оказываемой в рамках государственной поддержки малого и среднего предпринимательства 2. Развитие инновационного потенциала малого бизнеса Республики Саха (Якутия). 3. Реализация мероприятий по поддержке технологической модернизации. 4. Продвижение товаров на региональные и международные рынки продукции. 5. Развитие сети объектов инфраструктуры поддержки малого и среднего предпринимательства 6. Имущественная поддержка субъектов малого и среднего предпринимательства. 	

		7. Реализация приоритетных направлений развития малого и среднего предпринимательства в Республике Саха (Якутия).	
5	Целевые индикаторы подпрограммы	<p>1. <i>Индикатор цели подпрограммы:</i></p> <p>1.1. Количество субъектов малого и среднего предпринимательства в расчете на 10 000 человек населения.</p> <p>2. <i>Индикаторы задач подпрограммы:</i></p> <p>2.1. Доля продукции, произведенной малыми предприятиями, в общем объеме валового регионального продукта.</p> <p>2.2. Доля среднесписочной численности работников (без внешних совместителей) малых и средних предприятий в среднесписочной численности работников (без внешних совместителей) всех предприятий и организаций;</p> <p>2.3. Количество малых и средних предприятий в расчете на 1 тыс. человек населения субъекта РФ.</p> <p>2.4. Среднесписочная численность работников малых предприятий.</p> <p>2.5. Количество субъектов малого и среднего предпринимательства</p> <p>2.6. Оборот малых предприятий.</p> <p>2.7. Количество субъектов малого и среднего предпринимательства, получивших займы и кредиты в микрофинансовых организациях, кредитных учреждениях.</p> <p>2.8. Количество вновь созданных начинающих малых инновационных компаний.</p> <p>2.9. Инвестиции в основной капитал малых предприятий.</p> <p>2.10. Количество субъектов малого и среднего предпринимательства, получивших поддержку как экспортно-ориентированные предприятия.</p> <p>2.11. Количество функционирующих Бизнес-инкубаторов в Республике Саха (Якутия).</p> <p>2.12. Объем налоговых поступлений от организаций – резидентов Бизнес-инкубаторов Республики Саха (Якутия).</p> <p>2.13. Доля объема отгруженных товаров собственного производства, выполненных работ и услуг собственными силами в общем обороте малых и средних предприятий.</p>	
6	Сроки реализации (этапы) подпрограммы	2012-2016	
7	Предельный объем средств на реализацию подпрограммы с разбивкой по годам	2012 – 749 804,80 тыс. руб. 2013 – 758 869,40 тыс. руб. 2014 – 822 557,30 тыс. руб. 2015 – 965 413,60 тыс. руб. 2016 – 1 057 081,03 тыс. руб.	2012 – 1 155 759,00 тыс. руб. 2013 – 1 566 333,34 тыс. руб. 2014 – 1 997 542,00 тыс. руб. 2015 – 2 433 666,94 тыс. руб. 2016 – 2 889 783,45 тыс. руб.

Раздел 1. Характеристика текущего состояния

Ключевым инструментом достижения целей социально-экономической развития Республики Саха (Якутия), Российской Федерации является конкурентная политика.

Она направлена на повышение эффективности и конкурентоспособности экономики, модернизацию предприятий и, тем самым, на создание условий для обеспечения потребностей граждан республики в товарах и услугах экономически эффективным образом.

Конкурентная политика является инструментом создания условий для повышения качества и уровня жизни населения, инновационного развития, снижения инфляции, развития национальной конкурентоспособности.

Малый бизнес в Республике Саха (Якутия) приобретает все большее значение в экономике, становится одним из важных факторов социальной и политической стабильности, стратегическим ресурсом развития региона.

По итогам 2010 года в республике действует 5127 малых и средних предприятий, 41 849 индивидуальных предпринимателей, которые обеспечивают 40,1 % занятых в экономике республики, 22,4 % общего оборота предприятий в Республике Саха (Якутия), 20,9 % оборота розничной торговли, 18,5 % оборота общественного питания, 5,9 % объема платных услуг в Республике Саха (Якутия).

Благодаря мерам государственной поддержки развития предпринимательства в Республике Саха (Якутия) за 2009-2010 годы создано 6615 субъектов малого и среднего предпринимательства, что позволило за этот период увеличить показатели оборота малых и средних предприятий республики на 32,2 %. При этом, наибольшее увеличение количества субъектов малого и среднего предпринимательства наблюдалось по итогам 2009 года – 4746 единиц, увеличение оборота малых и средних предприятий по итогам 2010 года – 21 932,6 млн. руб.

В стратегии развития малого и среднего предпринимательства в Республике Саха (Якутия) до 2020 года главной задачей развития малого и среднего предпринимательства в республике является изменение отраслевой структуры малого бизнеса в пользу инновационно-производственной, повышение его конкурентоспособности.

Итоговыми индикаторами реализации Стратегии к 2016 году определены: рост количества субъектов малого и среднего предпринимательства до 77000; увеличение доли малого и среднего бизнеса в общем обороте организаций до 38%; обеспечение вклада малого и среднего предпринимательства в валовом региональном продукте в размере 12%; увеличение доли занятых в малом и среднем бизнесе до 52%; рост оборота

организаций малого и среднего бизнеса в 2,4 раза; обеспечение поступлений налогов в бюджеты всех уровней ежегодно до 4400 млн. руб.; увеличение инвестиций в основной капитал к 2016 году в 2,6 раз; увеличение доли производственных и инновационных компаний в 1,8 раза; увеличение доли объема реализации инновационных товаров (работ, услуг) в общем объеме реализации в 3,3 раза.

Потенциал развития малого и среднего предпринимательства обусловлен ограничениями «спроса» (уровень насыщенности локальных рынков, наличие платежеспособного спроса населения на товары и услуги субъектов малого и среднего предпринимательства и т.п. факторами).

Производимая в республике продукция в настоящий момент является неконкурентноспособной по основным позициям на национальном рынке сбыта и ограниченно конкурентоспособной на глобальных рынках сбыта.

При этом, кроме макроэкономических показателей, влияющих на потенциал развития предпринимательства в республике, к существующим ограничениям необходимо отнести:

- низкая внутренняя транспортная доступность, зависимость от сезонного фактора, которая во многих районах осложнена труднодоступностью и удаленностью наслегов;
- высокая степень монополизированности экономики, при высокой себестоимости и низкой конкурентоспособности продукции (товаров, услуг) субъектов малого и среднего предпринимательства;
- недостаток финансовых ресурсов для развития бизнеса;
- недостаток квалифицированных кадров, знаний и информации для ведения предпринимательской деятельности;
- административные барьеры;
- тарифная политика естественных монополий и т.д.

Таблица стратегического (SWOT) анализа развития

Таблица 10

Сильные стороны	Слабые стороны
<ul style="list-style-type: none"> - Развитая инфраструктура поддержки малого и среднего предпринимательства. - Наличие муниципальных программ развития предпринимательства во всех муниципальных образованиях республики. - Благополучная экологическая ситуация. - Уникальные природные богатства, полезные ископаемые. - Инновационный потенциал. - Наличие сырья для производства натуральных экологических продовольственных товаров (рыба, мясо, молочная продукция, продукция 	<ul style="list-style-type: none"> - Экстремальные природно-климатические условия. - Низкая плотность населения, очаговый характер расселения, значительно влияющие на спрос, также обуславливающие ограниченный рынок сбыта. - Отсутствие необходимой транспортной инфраструктуры, обуславливающее изолированность республики от магистральных транспортных сетей и слабую внутреннюю доступность с сильной зависимостью от сезонного фактора.

<p>растениеводства).</p> <ul style="list-style-type: none"> - Развитие ювелирного производства. - Создание транспортно-логистического узла в Южной Якутии, позволяющего реализовать экспортный потенциал, удешевить цены на продукцию. - Наличие туристического потенциала, в том числе экологического. 	<ul style="list-style-type: none"> - Высокие затраты субъектов малого и среднего предпринимательства за тепло-, электроэнергию, влияющие в дальнейшем за высокую себестоимость товаров и услуг. - Износ основных фондов. - Дефицит свободных площадей для размещения объектов малого бизнеса. - Повышенные затраты в капитальном строительстве. - Недостаток финансовых ресурсов для субъектов малого и среднего бизнеса. - Низкий удельный вес инновационной продукции в общем объеме производства - Недостаток квалифицированных кадров.
Возможности	Угрозы
<ul style="list-style-type: none"> - Наличие незанятого в экономике трудоспособного населения и возможность его вовлечения в производственную деятельность - Реализация инновационных проектов малым бизнесом республики. - Привлечение малого бизнеса к совместной работе с крупными предприятиями, на основе аутсорсинга и субконтрактации. - рост производства потребительских товаров для внутреннего и внешнего рынка. - Повышение качества производимой продукции. - Рост эффективности производства. - Реализация экспортного потенциала республики (ювелирные изделия, натуральные продовольственные товары – рыба, мясная продукция и пр.) - Развитие туристического бизнеса, имеющего мультипликативный эффект для развития общественного питания, гостиниц, сувенирного производства. 	<ul style="list-style-type: none"> - Рост числа безработных граждан; - Отток населения, в т.ч. молодежи, из сельских населенных пунктов из-за отсутствия работы - увеличение ввоза продовольственной продукции из-за пределов республики (мясо, колбасные изделия, молочная продукция, хлебобулочные изделия). - сокращение производства хлеба и хлебобулочных изделий. - увеличение числа нерентабельных предприятий. - рост социальной напряженности.

Раздел 2. Цели, задачи и мероприятия подпрограммы

Основной целью подпрограммы является увеличение вклада субъектов малого и среднего предпринимательства в экономику Республики Саха (Якутия).

Для достижения указанной цели с учетом факторов развития конкурентоспособности необходимо решить следующие основные задачи:

1. Обеспечение доступа субъектов малого и среднего предпринимательства к финансовой, имущественной поддержке,

оказываемой в рамках государственной поддержки малого и среднего предпринимательства.

2. Развитие инновационного потенциала малого бизнеса Республики Саха (Якутия).

3. Реализация мероприятий по поддержке технологической модернизации.

4. Продвижение товаров на региональные и международные рынки продукции.

5. Развитие сети объектов инфраструктуры поддержки малого и среднего предпринимательства, специализирующиеся на предоставлении услуг различным категориям субъектов предпринимательской деятельности.

6. Имущественная поддержка субъектов малого и среднего предпринимательства.

7. Реализация приоритетных направлений развития малого и среднего предпринимательства в Республике Саха (Якутия).

К ключевым факторам развития конкурентоспособности относятся: финансовое положение предприятия, наличие передовой технологии, обеспеченность высококвалифицированными кадрами, способность к продуктовому (и ценовому) маневрированию, наличие сбытовой сети и опытных кадров сбытовиков, состояние технического обслуживания, возможности по кредитованию своего экспорта (в том числе, с помощью государственных организаций), действенность рекламы и системы связей с общественностью, обеспеченность информацией, кредитоспособность основных покупателей.

Программные мероприятия подпрограммы сгруппированы в соответствии с указанными задачами по четырем основным направлениям:

I. Развитие системы финансовой поддержки малого и среднего предпринимательства;

II. Развитие инфраструктуры поддержки малого и среднего предпринимательства.

III. Имущественная поддержка субъектов малого и среднего предпринимательства;

IV. Реализация приоритетных направлений развития малого и среднего предпринимательства.

I. Развитие системы финансовой поддержки малого и среднего предпринимательства

В рамках данного раздела, исходя из цели и поставленных задач программы, предусмотрена реализация комплекса программных мероприятий:

- Мероприятия по упрощению доступа субъектов малого и среднего предпринимательства к финансовым средствам.
- Мероприятия по поддержке инноваций.
- Мероприятия по поддержке технологической модернизации.
- Мероприятия по продвижению товаров на региональные и международные рынки продукции.

Мероприятия по упрощению доступа субъектов малого и среднего предпринимательства к финансовым средствам

Цели направления – обеспечение и упрощение доступа субъектов малого и среднего предпринимательства к финансовым ресурсам. Эффективное использование государственных и муниципальных финансовых ресурсов, направленных на развитие предпринимательства, а также государственное стимулирование развития предпринимательства в приоритетных отраслях экономики.

Для достижения поставленной цели в рамках реализации подпрограммы будут реализованы следующие мероприятия:

- 1) предоставление поручительств при получении кредитов в кредитных учреждениях, займов в микрофинансовых организациях и заключении договоров лизинга с лизинговыми компаниями при отсутствии у них стопроцентного залогового обеспечения;
- 2) предоставление поручительств (обеспечение исполнения контракта) субъектам малого и среднего предпринимательства при участии в государственном и муниципальном заказе;
- 3) субсидирование части затрат, связанных с уплатой страховых взносов субъектами малого и среднего предпринимательства;
- 4) субсидирование части затрат, понесенных субъектами малого и среднего предпринимательства, осуществляющими деятельность в сфере приоритетных направлений развития предпринимательства, по уплате процентов по кредитам и займам, полученным в кредитных и микрофинансовых организациях, по лизинговым платежам в части доходов лизингодателя.
- 5) предоставление грантов (субсидий) субъектам малого и среднего предпринимательства, начинающим собственное дело;
- 6) содействие развитию микрофинансирования;

7) софинансирование муниципальных программ развития предпринимательства для реализации мероприятий развития предпринимательства.

Мероприятия по поддержке инноваций.

Цель направления - нововведения в области техники, технологии, организации управления, основанные на использовании достижений науки и передового опыта, а также использование этих новшеств в самых разных областях и сферах деятельности.

Поддержка инноваций включает в себя следующие мероприятия:

- 1) поддержка начинающих малых инновационных компаний - гранты на создание инновационной компании;
- 2) поддержка действующих инновационных компаний - субсидии юридическим лицам - субъектам малого и среднего предпринимательства в целях возмещения затрат или недополученных доходов в связи с производством (реализацией) товаров, выполнением работ, оказанием услуг.

Мероприятия по поддержке технологической модернизации.

Цель направления – обеспечение доступа субъектов малого и среднего предпринимательства к высокотехнологичному оборудованию, необходимому для реализации инновационных проектов, а также переоборудования, обновления, приобретения оборудования, машин, механизмов, установок, транспортных средств, инвентаря, инструментов.

Поддержка технологической модернизации включает в себя следующие мероприятия:

- 1) создание и обеспечение деятельности технопарка.

Технопарк - имущественный комплекс, созданный для осуществления деятельности в сфере высоких технологий. Резидентами технопарка станут малые и средние предприятия, научные организации, проектно-конструкторские бюро, учебные заведения, организации инновационной инфраструктуры, производственные предприятия или их подразделения, научно-исследовательские центры и иные объекты инфраструктуры поддержки субъектов малого и среднего предпринимательства;

- 2) содействие развитию лизинга оборудования субъектами малого и среднего предпринимательства;

- 3) субсидии предпринимателям на технологическое присоединение к объектам электросетевого хозяйства;

*Мероприятия по продвижению товаров на региональные и
международные рынки продукции.*

Мероприятия по продвижению товаров на региональные и международные рынки продукции - комплекс мероприятий поддержки малого и среднего предпринимательства, направленных на содействие в продвижении товаров (работ, услуг), результатов интеллектуальной деятельности на российские и иностранные рынки, а также на создание благоприятных условий:

- 1) предоставление субсидий на поддержку субъектов малого и среднего предпринимательства, производящих и реализующих товары (работы, услуги), предназначенные для экспорта;
- 2) субсидирование части затрат субъектов малого и среднего предпринимательства на участие в выставочно-ярмарочных мероприятиях, международных экономических и тематических форумах, на проведение презентации республиканской промышленной продукции субъектов малого и среднего предпринимательства на территории Российской Федерации, в том числе в Республике Саха (Якутия);
- 3) Выделение грантов на создание экспортно-ориентированных компаний согласно бизнес-проекту.

***II. Развитие инфраструктуры поддержки малого и среднего
предпринимательства***

В рамках реализации данного направления запланированы следующие мероприятия:

1. Создание муниципальных бизнес-инкубаторов для оказания на их основе услуг по предоставлению в аренду (субаренду) на конкурсной основе субъектам малого предпринимательства нежилых помещений бизнес-инкубатора, почтово-секретарских услуг, консультационных услуг по вопросам налогообложения, бухгалтерского учета, кредитования, правовой защиты и развития предприятия, бизнес-планирования, повышения квалификации и обучения, доступа к информационным базам данных.
2. Создание центров коллективного пользования для поддержки субъектов малого и среднего предпринимательства, занятых в сфере производства, в части предоставления им во временное пользование дорогостоящего и наукоемкого оборудования по обработке и доведению до готовности производимой продукции.
3. Создание мобильных офисов для обеспечения информационно-консультационной, методической помощи «с колес», в целях устранения административных барьеров при осуществлении предпринимательской

деятельности, минимизация затрат субъектов малого и среднего предпринимательства при защите своих прав и законных интересов, повышение информированности и правовой грамотности субъектов малого и среднего предпринимательства.

Формирование перечня организаций, образующих инфраструктуру поддержки субъектов малого и среднего предпринимательства, ежегодно осуществляется путем утверждения перечня организаций постановлением Правительства Республики Саха (Якутия).

III. Имущественная поддержка субъектов малого и среднего предпринимательства

Цель направления – эффективное использование государственного и муниципального имущества. Обеспечение открытого и равного права доступа субъектов малого и среднего предпринимательства к использованию государственного и муниципального имущества.

Имущественная поддержка субъектов малого и среднего предпринимательства включает в себя следующие мероприятия:

1) реализация преимущественного права субъектов малого и среднего предпринимательства на приватизацию арендуемого имущества согласно Федеральному закону от 22 июля 2008 года № 159-ФЗ «Об особенностях отчуждения недвижимого имущества, находящегося в государственной собственности субъектов Российской Федерации или в муниципальной собственности и арендуемого субъектами малого и среднего предпринимательства, и о внесении изменений в отдельные законодательные акты Российской Федерации»;

2) формирование Перечня государственного имущества Республики Саха (Якутия), предназначенного для предоставления в аренду субъектам малого и среднего предпринимательства и организациям, образующим инфраструктуру поддержки субъектов малого и среднего предпринимательства в соответствии с постановлением Правительства Республики Саха (Якутия) от 06 ноября 2008 года № 468 «О Перечне государственного имущества Республики Саха (Якутия), предназначенного для предоставления в аренду субъектам малого и среднего предпринимательства и организациям, образующим инфраструктуру поддержки субъектов малого и среднего предпринимательства»;

3) заключение договоров аренды с субъектами малого и среднего предпринимательства на новый срок без проведения торгов договоров аренды в соответствии со статьей 53 Федерального закона от 26 июля 2006 года № 135-ФЗ «О защите конкуренции»;

4) снижение арендной платы для арендаторов - субъектов малого и среднего предпринимательства и организаций, образующих инфраструктуру их поддержки, при предоставлении им в аренду имущества, находящегося в государственной собственности Республики Саха (Якутия).

5) содержание Бизнес-инкубаторов Республики Саха (Якутия).

IV. Реализация приоритетных направлений развития малого и среднего предпринимательства

В рамках данного раздела, исходя из цели и поставленных задач программы, предусмотрена реализация следующего комплекса программных мероприятий:

- Развитие производства хлеба и хлебобулочных изделий в Республике Саха (Якутия);
- Поддержка субъектов малого и среднего предпринимательства, занятых в сфере производства продукции;
- Развитие объектов дорожного сервиса на автомобильных дорогах общего пользования Республики Саха (Якутия);
- Развитие предпринимательства в сфере народно-художественного промысла и декоративно-прикладной деятельности.
- Развитие бытового обслуживания в сельской местности.
- Создание территорий кластерного развития.
- Развитие малого предпринимательства в муниципальных образованиях Республики Саха (Якутия), на территориях которых располагаются монопрофильные населенные пункты (Моногорода).
- Развитие и внедрение процессов аутсорсинга и субконтрактации;
- Поддержка субъектов малого и среднего предпринимательства, оказывающих услуги по уходу и присмотру за детьми дошкольного возраста.

Развитие производства хлеба и хлебобулочных изделий в Республике Саха (Якутия)

Развитие производства хлеба и хлебобулочных изделий является важным условием продовольственного обеспечения населения Республики Саха (Якутия).

По данным территориального органа Федеральной службы государственной статистики по Республике Саха (Якутия) производство хлеба и хлебобулочных изделий составило за 2010 год 45 739,5 тн., из них субъектами малого бизнеса (оценочно) 24,8 тыс. тонн, что составляет 54,2 %

от общего объема произведенного в республике хлеба, из них индивидуальными предпринимателями – 28%.

За 2009-2010 годы Министерством по делам предпринимательства, развития туризма и занятости Республики Саха (Якутия) в рамках реализации республиканской целевой программы «Развитие предпринимательства и туризма в Республике Саха (Якутия) на 2009-2011 годы», программы дополнительных мер по снижению напряженности на рынке труда оказана государственная поддержка **188** субъектам малого и среднего предпринимательства, занятым в сфере производства хлеба и хлебобулочных изделий, в размере **57 389** тыс. рублей.

Несмотря на оказываемую поддержку по состоянию на 1 марта 2011 года количество населенных пунктов, в которых хлеб и хлебобулочные изделия выпекаются населением самостоятельно, составляет 135 населенных пунктов.

Реализация специальной программы подразумевает оказание проектной поддержки предпринимателям по разработанному предпринимателем бизнес-проекту на создание модульной хлебопекарни в рамках существующих механизмов:

- 1) предоставление грантов предпринимателям, занятым в сфере производства хлеба и хлебобулочных изделий, на реализацию бизнес-проекта;
- 2) содействие развитию лизинга оборудования;
- 3) микрофинансирование;
- 4) предоставление поручительства при получении кредитов в кредитных учреждениях, займов в микрофинансовых организациях и заключении договоров лизинга с лизинговыми компаниями при отсутствии у них стопроцентного залогового обеспечения;
- 5) субсидирование части затрат, понесенных субъектами малого и среднего предпринимательства, осуществляющими деятельность в сфере производства хлеба и хлебобулочных изделий, по уплате процентов по кредитам, полученным в кредитных организациях, по лизинговым платежам в части доходов лизингодателя.
- 6) проведение Кубка хлебопекарей Республики Саха (Якутия).

*Поддержка субъектов малого и среднего предпринимательства,
занятых в сфере производства продукции*

Цель направления - формирование и расширение конкурентоспособного производства субъектов малого и среднего

предпринимательства, содействие выходу местных товаропроизводителей на российский и международный рынки.

Поддержка субъектов малого и среднего предпринимательства, занятых в сфере производства, включает в себя следующие мероприятия:

1) субсидирование части затрат, понесенных субъектами малого и среднего предпринимательства, занятыми в сфере производства продукции, на арендную плату за имущество, используемое в производственном процессе субъектами малого и среднего предпринимательства;

2) субсидирование части затрат субъектов малого и среднего предпринимательства на профессиональную подготовку, переподготовку и повышение квалификации работников, занятых в сфере производства;

3) субсидирование части затрат, понесенных субъектами малого и среднего предпринимательства, занятыми в сфере производства продукции, при проведении кадастровых работ в отношении полученных земельных участков для осуществления предпринимательской деятельности;

4) субсидирование части затрат субъектов малого и среднего предпринимательства на модернизацию (обновление) производственного оборудования, связанного с производством продукции;

5) субсидирование части затрат субъектов малого и среднего предпринимательства, занятых в сфере производства продукции по договорам о технологическом присоединении к инженерным сетям и сооружениям;

6) субсидирование части транспортных расходов по доставке производственного оборудования;

7) субсидирование части затрат, понесенных субъектами малого и среднего предпринимательства, занятыми в сфере производства продукции, на продвижение продукции на рынок (расходы по рекламе, маркетинговым исследованиям, сертификации, разработке дизайна продукции, брендинга продукции);

8) субсидирование части затрат субъектов малого и среднего предпринимательства, занятых алмазогранильным производством и изготовлением ювелирной продукции

Повышение энергоэффективности производства - комплекс мероприятий, направленных на повышение конкурентоспособности малых и средних предприятий за счет применения технологий энергосбережения, содействия внедрения в деловую практику заключения энергосервисных договоров и проведения энергетических обследований.

В рамках повышения энергоэффективности производства реализуются следующие мероприятия:

1) разработка и реализация специальных программ энергосбережения для субъектов малого и среднего предпринимательства (семинары, конференции, круглые столы, пособия и т.п.);

2) разработка и реализация специальных программ обучения для субъектов малого и среднего предпринимательства, организаций инфраструктуры поддержки субъектов малого и среднего предпринимательства с целью повышения их квалификации по вопросам, связанным с энергосбережением, включая проведение энергетических обследований;

3) субсидирование затрат субъектов малого и среднего предпринимательства, связанных с проведением на этих предприятиях энергетических обследований;

4) субсидирование затрат субъектов малого и среднего предпринимательства, связанных с реализацией на этих предприятиях работ в области энергосбережения и повышения энергетической эффективности в рамках энергосервисных договоров (контрактов);

5) субсидирование затрат субъектов малого и среднего предпринимательства, связанных с реализацией программ по энергосбережению, включая затраты на приобретение и внедрение инновационных технологий, оборудования и материалов.

*Развитие объектов дорожного сервиса на автомобильных дорогах
общего пользования Республики Саха (Якутия)*

Развитие дорожного сервиса осуществляется стихийным образом без учета реальных потребностей пользователей автомобильных дорог. Существующие объекты дорожного сервиса, размещаемые на автомобильных дорогах общего пользования федерального, регионального и межмуниципального значений Республики Саха (Якутия) не отвечают требованиям действующего законодательства. Путем повышения уровня дорожного сервиса автомобильные дороги Республики Саха (Якутия) должны создавать необходимые условия для безопасного проезда, обеспечения сохранности грузов, отдыха пользователей дорог, развития туризма.

Основными задачами данного направления являются развитие предпринимательской деятельности в сфере дорожного сервиса, повышение уровня обслуживания участников дорожного движения, создание комфортных условий для пользователей автомобильных дорог в Республике Саха (Якутия), создание новых рабочих мест, увеличение налоговых поступлений в республиканский и местные бюджеты.

Реализация приоритетного направления подразумевает оказание проектной поддержки предпринимателям по разработанному предпринимателем бизнес-проекту:

- 1) предоставление грантов предпринимателям, занятым в сфере дорожного сервиса, на реализацию бизнес-проекта;
- 2) содействие развитию лизинга оборудования;
- 3) микрофинансирование;
- 4) предоставление поручительства при получении кредитов в кредитных учреждениях, займов в микрофинансовых организациях и заключении договоров лизинга с лизинговыми компаниями при отсутствии у них стопроцентного залогового обеспечения;
- 5) субсидирование части затрат, понесенных субъектами малого и среднего предпринимательства, осуществляющими деятельность в сфере дорожного сервиса, по уплате процентов по кредитам, полученным в кредитных организациях, по лизинговым платежам в части доходов лизингодателя.

Развитие предпринимательства в сфере народно-художественного промысла и декоративно-прикладной деятельности.

Основными задачами данного направления являются развитие предпринимательской деятельности в сфере народно-художественного промысла и декоративно-прикладного искусства.

Для реализации приоритетного направления запланировано выделение грантов предпринимателям, занятым в сфере народно-художественного промысла и декоративно-прикладной деятельности, на приобретение сырья, расходных материалов, оборудования, инструментов и участия в международных мероприятиях с целью повышения конкурентоспособности продукции (товаров, работ, услуг) таких предприятий на внешних рынках, увеличения числа организаций-экспортеров, повышения имиджа и инвестиционной привлекательности республики.

Развитие бытового обслуживания в сельской местности.

Целью развития бытового обслуживания Республики Саха (Якутия) в сельской местности является удовлетворение потребности населения в социально значимых бытовых услугах, повышение технического, управленческого, кадрового и финансового потенциала отрасли.

В рамках реализации развития бытового обслуживания в сельской местности Республики Саха (Якутия) запланированы следующие мероприятия:

1. Субсидирование части затрат Центров бытового обслуживания сельской местности.

2. Субсидирование части затрат субъектов малого и среднего предпринимательства на модернизацию (обновление) производственного оборудования, связанного с оказанием бытовых услуг.

3. субсидирование части затрат субъектов малого и среднего предпринимательства на профессиональную подготовку, переподготовку и повышение квалификации работников, занятых в сфере оказания бытового обслуживания.

4. Ежегодное проведение Декады бытового обслуживания в Республике Саха (Якутия).

Создание территорий кластерного развития.

Основной целью реализации кластерной политики является обеспечение высоких темпов экономического роста и диверсификации экономики за счет повышения конкурентоспособности предприятий, поставщиков оборудования, комплектующих, специализированных производственных и сервисных услуг, научно-исследовательских и образовательных организаций, образующих территориально-производственные кластеры.

Реализация кластерной политики способствует росту конкурентоспособности бизнеса за счет реализации потенциала эффективного взаимодействия участников кластера, связанного с их географически близким расположением, включая расширение доступа к инновациям, технологиям, "ноу-хау", специализированным услугам и высококвалифицированным кадрам, а также снижением транзакционных издержек, обеспечивающим формирование предпосылок для реализации совместных кооперационных проектов и продуктивной конкуренции.

Приоритетное направление развития малого и среднего бизнеса в Республике Саха (Якутия) по созданию территорий кластерного развития будет реализовываться по двум блокам мероприятий:

1. Предоставление государственных услуг участникам кластера:

1.1. предоставление грантов предпринимателям;

1.2. содействие развитию лизинга оборудования;

1.3. микрофинансирование;

1.4. предоставление поручительства при получении кредитов в кредитных учреждениях и заключении договоров лизинга с лизинговыми компаниями при отсутствии у них стопроцентного залогового обеспечения;

1.5. субсидирование части затрат, понесенных субъектами малого и среднего предпринимательства по уплате процентов по кредитам,

полученным в кредитных организациях, по лизинговым платежам в части доходов лизингодателя.

2. Участие в создании инфраструктуры территорий кластерного развития, разработка проектно-сметной документации.

Развитие малого предпринимательства в муниципальных образованиях Республики Саха (Якутия), на территориях которых располагаются монопрофильные населенные пункты (Моногорода)

Проект «Развитие малого предпринимательства в муниципальных образованиях Республики Саха (Якутия), на территориях которых располагаются монопрофильные населенные пункты (Моногорода)» включен в перечень приоритетных направлений развития предпринимательства в соответствии с Комплексом мер, направленных на содействие развитию экономики монопрофильных муниципальных образований, на 2011 и 2012 годы, утвержденных приказом Первого заместителя Председателя Правительства Российской Федерации от 26 апреля 2011 года № ИШ-П16-2700.

Перечень Моногородов утвержден Правительственной комиссией по экономическому развитию и интеграции (протокол от 22 декабря 2009 г. N 25).

Реализация приоритетного направления будет осуществляться в рамках софинансирования муниципальных программ развития малого и среднего предпринимательства в Моногородах.

Развитие и внедрение процессов аутсорсинга и субконтрактации

Одним из инструментов повышения эффективности производства, взаимодействия крупного бизнеса, государства с малым и средним бизнесом является развитие аутсорсинга и субконтрактации.

В целях развития аутсорсинга и субконтрактации предлагается в рамках реализации приоритетного направления:

- 1) содействовать упрощению доступа малых и средних предприятий к государственному, муниципальному заказу, заказам естественных монополий и госкорпораций через Республиканское Агентство субконтрактации;
- 2) создавать условия для развития эффективных организационно-правовых форм взаимодействия крупного бизнеса, государства с малым и средним бизнесом посредством механизмов аутсорсинга и субконтрактации.

Поддержка субъектов малого и среднего предпринимательства, оказывающих услуги по уходу и присмотру за детьми дошкольного возраста

Поддержка субъектов малого и среднего предпринимательства, оказывающих услуги по уходу и присмотру за детьми дошкольного возраста, включено в перечень мероприятий государственной программы в целях развития спектра услуг дошкольного образования для детей, создания условий для удовлетворения потребностей населения в дошкольном образовании, а также сокращения очереди на получение мест в муниципальном дошкольном учреждении. По данным полномочного представителя Президента Российской Федерации в Дальневосточном федеральном округе, на Дальнем Востоке в очереди на получение мест в детские сады стоят более 124 тыс. детей, из них в Республике Саха (Якутия) – более 31 тыс. детей.

1) Предоставление субсидии по договору лизинга технологического оборудования, детской мебели, детских комплексов (игровых, спортивных) субъектам малого и среднего предпринимательства, оказывающим услуги по уходу и присмотру за детьми дошкольного возраста.

2) Субсидирование части затрат на арендную плату за имущество, понесенных субъектами малого и среднего предпринимательства, оказывающие услуги по уходу и присмотру за детьми дошкольного возраста.

Обоснование включения мероприятий в состав базового варианта

В перечень мероприятий базового варианта из вышеуказанных мероприятий включены 31 мероприятия, в том числе:

1) Предоставление поручительств при получении кредитов в кредитных учреждениях, займов в микрофинансовых организациях и заключении договоров лизинга с лизинговыми компаниями при отсутствии у них стопроцентного залогового обеспечения;

Обоснование: Мероприятие является одним из наиболее эффективных механизмов государственной поддержки малого и среднего предпринимательства; реализация мероприятия позволяет привлечь средства банковских кредитов при отсутствии собственного залогового обеспечения. Так, за период 2008-2010 г.г. Гарантийным фондом предоставлены поручительства 142-м предпринимателям на общую сумму 453,9 млн. рублей. Сумма кредитов, полученных предпринимателями под поручительство Фонда, составила 667,3 млн. рублей. Мультипликативный эффект составил –2,9.

2) Субсидирование части затрат, понесенных субъектами малого и среднего предпринимательства, осуществляющими деятельность в приоритетных сферах деятельности, по уплате процентов по кредитам и

займам, полученным в кредитных и микрофинансовых организациях, по лизинговым платежам в части доходов лизингодателя.

Обоснование: Данное мероприятие также является одним из эффективных финансовых механизмов, позволяющих обеспечить доступность банковских кредитов для субъектов малого и среднего предпринимательства. С 2007 по 2010 гг. субсидии были предоставлены 170 предпринимателям на общую сумму 57,3 млн. руб. Общий объем кредитов, по которым предприниматели получили субсидирование процентных ставок, составил около 1,0 млрд. руб.

3) Предоставление грантов (субсидий) субъектам малого и среднего предпринимательства, начинающим собственное дело.

Обоснование: Для предпринимателей, находящихся в стадии развития или исследования перспективных рынков, одной из основных проблем является отсутствие первоначального капитала на реализацию бизнес-проекта. За два года реализации программы с учетом субсидии безработным гражданам создано более 4,5 тысяч рабочих мест, из них 60 % в сельской местности, с охватом более 65 % всех населенных пунктов республики. Из них, 32 % в сельском хозяйстве, 27 % в обрабатывающем производстве, 12% в жилищно-коммунальной сфере.

4) Содействие развитию микрофинансирования.

Обоснование: Одним из наиболее серьезных препятствий развития МСП в России является ограниченный доступ к финансированию на всех стадиях развития предприятия: от создания и до развития. Реализация мероприятия позволила значительно упростить доступ к финансовым средствам; за 2009-2010 годы микрозаймы предоставлены 364 СМСП на общую сумму 162 328,0 тыс. руб. под льготные процентные ставки. Объем средств Фонда на реализацию Программы микрофинансирования составляет 100,0 млн. рублей.

5) Софинансирование муниципальных программ развития предпринимательства.

Обоснование: В связи с труднодоступностью и отдаленностью большинства муниципальных образований республики оказание финансовой поддержки на местах в рамках реализации программ предпринимательства является одним из мероприятий, направленных на повышение доступности финансовых средств.

6) Поддержка начинающих малых инновационных компаний – гранты на создание инновационной компании.

Обоснование: Одной из главных задач российской экономики является обеспечение инновационного развития и на этой основе конкурентоспособности страны и высокого качества жизни населения.

Важнейшей характеристикой инновационного развития республики является ориентация предприятий на инновационную активность. Данный вид оказываемой государственной поддержки стимулирует развитие производственной деятельности малых инновационных предприятий, создание высокотехнологичных производств, продвижение товаров и услуг предпринимателей на российском и международном рынках.

7) Поддержка действующих инновационных компаний – субсидии юридическим лицам.

Обоснование: Актуальность мероприятий по поддержке инновационных компаний вызвана тем, что поиск и привлечение долгосрочных инвестиций в малый и средний бизнес - одна из основных проблем, с которой сталкиваются руководители малых инновационных предприятий. Республика Саха (Якутия), обладающая богатыми природными ресурсами, имеет все предпосылки для создания и развития малых инновационных предприятий с использованием новых технологий. Учитывая отдаленность региона от центра, поиск и привлечение российских и международных инвесторов для руководителей малых предприятий не всегда возможен.

8) Создание и обеспечение деятельности технопарка

Обоснование: Создание Технопарка в г. Нерюнгри позволит активно внедрять научные разработки ученых в реализуемых проектах в Южной Якутии. Необходимость создания и развития Технопарка в Нерюнгринском районе обусловлена потребностью решения проблем текущего периода и определения перспектив развития района с учетом геополитических интересов России и Республики Саха (Якутия).

Создаваемый Технопарк Нерюнгринского района должен за счет осуществления активной инновационной деятельности и координации своих планов с проектами и программами социально-экономического развития Республики Саха (Якутия) и Российской Федерации создать стимул ускорению процесса высокотехнологичного развития.

9) Содействие развитию лизинга оборудования субъектами малого и среднего предпринимательства.

Обоснование: Лизинг является одним из наиболее востребованных механизмов государственной поддержки малого бизнеса на сегодняшний день в связи с тем, что данный механизм позволяет обойти два самых распространенных препятствия на пути к внешним источникам финансирования: высокие процентные ставки и жесткие требования к обеспечению. Лизинг позволяет МСП получать новое оборудование и новые технологии, необходимые для расширения и модернизации производства.

10) Предоставление субсидий на поддержку субъектов малого и среднего предпринимательства, производящих и реализующих товары (работы, услуги), предназначенные для экспорта.

Обоснование: Данное мероприятие включено в перечень мероприятий базового варианта в связи с тем, что развитие экспорта необходимо для обеспечения устойчивого развития экономики в условиях глобализации, расширения её мирохозяйственных связей, встраивания в мировые производственные цепочки на новом технологическом уровне при постепенном снижении доли сырья в экспорте; эффективное развитие экспорта обрабатывающих отраслей невозможно без государственных мер по стимулированию развития экспортного потенциала, оказания финансовой, информационной, а также внешнеполитической поддержки при продвижении экспортной продукции.

11) Создание муниципальных бизнес-инкубаторов в Республике Саха (Якутия).

Обоснование: Основной задачей бизнес-инкубатора является оказание комплекса необходимых услуг для поддержки предпринимателей и малых предприятий, деятельность которых направлена на развитие новых конкурентоспособных товаров и услуг, инновационных технологий. Сущность поддержки субъектов малого предпринимательства в программах бизнес-инкубации заключается в создании благоприятных, "тепличных" условий для ускоренного развития компаний, что достигается путем ограждения (полного или частичного) малых предприятий от воздействия неблагоприятных факторов внешней среды и, вместе с тем, комплексного воздействия на потребности, возникающие у предприятий на ранних стадиях развития. Создание сети муниципальных бизнес-инкубаторов в Республике Саха (Якутия) имеет мультипликативный эффект на развитие малого и среднего бизнеса в республике.

12) Создание мобильных офисов.

Обоснование: Мобильные офисы создаются в целях обеспечения доступа предпринимателей труднодоступных и отдаленных населенных пунктов республики к информационной и консультационной поддержке. В мобильных офисах специалисты Центра поддержки предпринимательства окажут необходимую помощь начинающим и действующим предпринимателям: грамотно составлять бизнес-планы, собрать необходимые документы для получения субсидий и грантов в рамках оказания государственной поддержки развития предпринимательства в республике. Кроме этого, специалисты мобильных офисов смогут принять необходимые документы для участия в реализации государственной программы.

13) Содержание Бизнес-инкубаторов Республики Саха (Якутия).

Обоснование: Главным инструментом поддержки является создание специальной инфраструктуры, обеспечивающей развитие малого и среднего бизнеса. Бизнес-инкубатор - структура целенаправленно ориентированная на стимулирование роста новых фирм. Большинство малых предприятий затрачивают неимоверные усилия на решения организационных вопросов, таких как поиск помещений для производства и офиса, организацию связи, приобретение вычислительной и оргтехники, поиск квалифицированных бухгалтерских, юридических и прочих услуг. Основной задачей бизнес-инкубатора как раз и является оказание подобных услуг субъектам малого предпринимательства, чтобы предприниматели на начальном этапе могли сконцентрироваться на развитии своего бизнеса.

В Республике Саха (Якутия) на сегодня действует 2 Бизнес-инкубатора: г. Якутск, г. Нерюнгри. Эффективность работы бизнес-инкубаторов показывает, к примеру, показатель чистой прибыли, так прибыль резидентов бизнес-инкубатора г. Нерюнгри за 2009 год составила 68,0 тыс. рублей, за 2010 год прибыль выросла в 28 раз и составила 2 446,0 тыс. рублей.

14) Субсидирование части затрат, понесенных субъектами малого и среднего предпринимательства, занятыми в сфере производства продукции, на арендную плату за имущество, используемое в производственном процессе субъектами малого и среднего предпринимательства.

15) Субсидирование части затрат субъектов малого и среднего предпринимательства на профессиональную подготовку, переподготовку и повышение квалификации работников, занятых в сфере производства.

16) Субсидирование части затрат, понесенных субъектами малого и среднего предпринимательства, занятыми в сфере производства продукции, при проведении кадастровых работ в отношении полученных земельных участков для осуществления предпринимательской деятельности

17) Субсидирование части затрат субъектов малого и среднего предпринимательства на модернизацию (обновление) производственного оборудования, связанного с производством продукции.

18) Субсидирование части затрат субъектов малого и среднего предпринимательства, занятых в сфере производства продукции по договорам о технологическом присоединении к инженерным сетям и сооружениям.

19) Субсидирование части транспортных расходов по доставке производственного оборудования.

20) Субсидирование части затрат, понесенных субъектами малого и среднего предпринимательства, занятыми в сфере производства продукции,

на продвижение продукции на рынок (расходы по рекламе, маркетинговым исследованиям, сертификации, разработке дизайна продукции, брендинга компании, непосредственно связанного с производством продукции).

Обоснование: В настоящее время субъекты малого и среднего предпринимательства испытывают значительные сложности на финансовом рынке в связи с отсутствием достаточных гарантий. Кредитные учреждения зачастую отказывают малым предприятиям в предоставлении кредитов. Кроме того, процентные ставки по кредитам остаются достаточно высокими и «неподъемными» для малых предприятий. Кредиты предлагаются на слишком короткий срок, недостаточный для организации производства на основе приобретаемого оборудования. Отсутствие отсрочки по уплате процентов и основной суммы кредита также затрудняет реализацию инвестиционных проектов.

Реализация комплекса мероприятий по поддержке субъектов малого и среднего предпринимательства, занятых в сфере производства, позволит значительно упростить доступ к финансовым средствам. Возместительный характер субсидий позволит предпринимателям, занятым в сфере производства продукции, направить «свободные» средства на закуп сырья, модернизацию технологического оборудования, внедрение энергосберегающих технологий.

По итогам реализации мероприятий в рамках республиканской целевой программы «Развитие предпринимательства и туризма в Республике Саха (Якутия) на 2009-2011 годы» в 2011 году можно сделать выводы, что реализация мероприятий в значительной степени способствовало увеличению стоимости основных средств, увеличению рентабельности производства, увеличению чистой прибыли.

21) Субсидирование части затрат субъектов малого и среднего предпринимательства, занятых алмазогранильным производством и изготовлением ювелирной продукции;

Обоснование: поддержка субъектов малого и среднего предпринимательства, занятых алмазогранильным производством и изготовлением ювелирной продукции, включено в базовый вариант подпрограммы в рамках реализации Концепции развития ювелирного кластера.

22) Предоставление грантов предпринимателям, занятым в дорожном сервисе, на реализацию бизнес-проекта.

Обоснование: Развитие дорожного сервиса в республике сегодня осуществляется стихийным образом без учета реальных потребностей пользователей автомобильных дорог. Существующие объекты дорожного сервиса, размещаемые на автомобильных дорогах общего пользования

федерального, регионального и межмуниципального значений Республики Саха (Якутия) не отвечают требованиям действующего законодательства. Путем повышения уровня дорожного сервиса автомобильные дороги Республики Саха (Якутия) должны создавать необходимые условия для безопасного проезда, обеспечения сохранности грузов, отдыха пользователей дорог, развития туризма.

Основными задачами данного направления являются развитие предпринимательской деятельности в сфере дорожного сервиса, повышение уровня обслуживания участников дорожного движения, создание комфортных условий для пользователей автомобильных дорог в Республике Саха (Якутия), создание новых рабочих мест, увеличение налоговых поступлений в республиканский и местные бюджеты.

23) Предоставление грантов предпринимателям, занятым в сфере народно-художественного промысла и декоративно-прикладной деятельности.

Обоснование: Предоставление грантов предпринимателям, занятым в сфере народно-художественного промысла и декоративно-прикладной деятельности, на приобретение сырья, расходных материалов, оборудования, инструментов и участия в международных мероприятиях позволит привлечь большее количество предпринимателей в сферу народно-художественного промысла. с целью повышения конкурентоспособности продукции (товаров, работ, услуг) таких предприятий на внешних рынках, увеличения числа организаций-экспортеров, повышения имиджа республики.

24) Развитие сферы бытового обслуживания в сельской местности:

24.1. Субсидирование части затрат Центров бытового обслуживания сельской местности.

24.2. Субсидирование части затрат субъектов малого и среднего предпринимательства на модернизацию (обновление) производственного оборудования, связанного с оказанием бытовых услуг.

24.3. Субсидирование части затрат субъектам малого и среднего предпринимательства на профессиональную подготовку, переподготовку и повышение квалификации работников, занятых в сфере оказания бытового обслуживания.

24.4. Ежегодное проведение Декады бытового обслуживания в Республика Саха (Якутия).

Обоснование: В послании Президента Республики Саха (Якутия) Государственному Собранию (Ил Тумэн) Республики Саха (Якутия) было отмечено, что одной из приоритетных задач развития предпринимательства в муниципальных образованиях должно стать

развитие сферы бытовых услуг, как одной из мер повышения качества жизни населения, создания новых рабочих мест.

Сегодня в республике сохраняется значительная дифференциация объема платных бытовых услуг населению по районам республики, что обусловлено концентрацией сферы услуг в городской местности.

Так, по данным Росстат (статистический сборник «Жилищное хозяйство и бытовое обслуживание населения в России 2010», Федеральная служба государственной статистики, Москва, 2010 г.) число ателье (цехов, мастерских, салонов) бытового обслуживания населения по всем видам бытовых услуг в Республике Саха (Якутия) составляло на 1 января 2010 года 1100 единиц с учетом индивидуальных предпринимателей.

Доля республики в общем числе ателье (цехов, мастерских, салонов) бытового обслуживания в Дальневосточном федеральном округе составила 7,9 %.

Из числа ателье (цехов, мастерских, салонов) бытового обслуживания республики в сельской местности расположено 153, что составляет всего 13,9 % от количества ателье республики.

За период с 2003 года количество предприятий бытового обслуживания выросло в 2,7 раза, в сельской местности – снизилось на 8,9 %. Уменьшение количества предприятий бытового обслуживания населения в сельской местности наблюдалось до 2006 года (115 единиц). При этом, доля предприятий бытового обслуживания населения в сельской местности составляла в 2003, 2006 годах соответственно 40,7 %, 40,9 %. Снижение доли сельских предприятий, в первую очередь, связано с увеличением числа предприятий в городской местности.

Оказание государственной поддержки развития малого бизнеса в сфере оказания бытовых услуг путем реализации мероприятий 24.1.-24.4 позволит привлечь в сферу развития бытового обслуживания больше предпринимателей республики.

25) Содействие упрощению доступа малых и средних предприятий к государственному, муниципальному заказу, заказам естественных монополий и госкорпораций через Республиканское Агентство субконтрактации.

26) Создание условий для развития эффективных организационно-правовых форм взаимодействия крупного и малого бизнеса путем развития аутсорсинга и субконтрактации через проведение бирж субконтрактов

Обоснование:

Развитие и внедрение процессов субконтрактации и аутсорсинга, как одного из эффективного направления развития малого и среднего бизнеса, в существенной мере зависит от поддержки органов власти. Это связано с

отсутствием взаимного доверия сторон, участвующих в производственных отношениях и сфере услуг, необходимости создания соответствующей инфраструктуры.

Крупные предприятия, как правило, располагают полным циклом производства. Это обеспечивает высокий уровень надежности работы предприятия, но не подходит для работы на открытом рынке, не позволяет сконцентрировать усилия на решении важнейших задач: технологическом перевооружении, обновлении модельного ряда выпускаемой продукции и внедрении современных систем управления. Этому во многом могут способствовать специализированные малые предприятия, рыночная активность и эффективность которых по отдельным видам и направлениям деятельности значительно выше, чем у аналогичных подразделений крупных предприятий.

Аутсорсинг заключается в передаче функций обслуживания, администрирования, финансирования и других бизнес-услуг высококвалифицированным специалистам сторонней организации. Субконтрактация или субконтрактинг - это вид производственной кооперации, в ходе которой одно предприятие (контрактор) поручает другому (субконтрактору) осуществить изготовление некоторой продукции (деталей, комплектующих) в соответствии с предоставленными чертежами и требованиями. Проблемы, связанные с внедрением субконтрактации и аутсорсинга, а также возможности и преимущества данных организационных форм во многом являются общими.

Применение новой стратегии ведения бизнеса даст возможность предприятию освободиться от непроизводительных издержек и сконцентрировать ресурсы и усилия на участках, определяющих конкурентоспособность продукции и предприятия в целом. Преимущества субконтрактации для потребителя, прежде всего, связаны с более высокой эффективностью малого бизнеса, которая находит свое отражение в оптимальной цене поставляемых комплектующих из-за более узкой специализации производства и невысоких управленческих расходах, оперативности изменений.

27) Поддержка субъектов малого и среднего предпринимательства, оказывающих услуги по уходу и присмотру за детьми дошкольного возраста:

27.1. Предоставление субсидий по договору лизинга технологического оборудования, детской мебели, детских комплексов (игровых, спортивных) субъектам малого и среднего предпринимательства, оказывающим услуги по уходу и присмотру за детьми дошкольного возраста.

27.2. Субсидирование части затрат на арендную плату за имущество, понесенных субъектами малого и среднего предпринимательства, оказывающие услуги по уходу и присмотру за детьми дошкольного возраста.

Обоснование: Поддержка субъектов малого и среднего предпринимательства, оказывающих услуги по уходу и присмотру за детьми дошкольного возраста, включено в базовый вариант государственной программы в целях развития спектра услуг дошкольного образования для детей, создания условий для удовлетворения потребностей населения в дошкольном образовании, а также сокращения очереди на получение мест в муниципальном дошкольном учреждении. По данным полномочного представителя Президента Российской Федерации в Дальневосточном федеральном округе, на Дальнем Востоке в очереди на получение мест в детские сады стоят более 124 тыс. детей, из них в Республике Саха (Якутия) – более 31 тыс. детей.

Перечень задач и мероприятий представлен в приложениях №№ 6,7 к программе по каждому варианту реализации подпрограммы.

Оценка реализации подпрограммы

В результате реализации подпрограммы за период с 2008 по 2011 год (прогнозно) оборот субъектов малого и среднего предпринимательства Республики Саха (Якутия) увеличился на 39550,0 млн.рублей и составил 22,5 % от общего оборота предприятий республики; значительно увеличилось количество субъектов малого и среднего предпринимательства, получивших льготные микрозаймы в Фонде развития малого предпринимательства Республики Саха (Якутия) – с 15 субъектов по итогам 2008 года до (оценочно, с учетом порядка предоставления займов, общего объема средств с учетом средств рефинансирования) 240 субъектов по итогам 2011 года; также увеличилось число предпринимателей, получивших кредиты в банковских учреждениях под поручительство Фонда, с 12 субъектов по итогам 2008 года до 80 субъектов по итогам 2011 года; за последние два года увеличилось число начинающих малых инновационных компаний республики; за рассматриваемый период в 1,9 раза увеличились инвестиции в основной капитал малых предприятий; увеличивается количество экспортноориентированных предприятий; объем налоговых поступлений от резидентов Бизнес-инкубаторов Республики Саха (Якутия) увеличился (оценочно) на 1572,0 тыс. рублей.

В таблице 11 приведена оценка реализации подпрограммы.

Таблица 11

Оценка реализации подпрограммы

Наименование подпрограммы "Повышение конкурентоспособности субъектов малого и среднего предпринимательства, производящих и реализующих товары (работы, услуги)"	Наименование целевого индикатора	Ед. изм.	отчетный период			2011	Результаты реализации подпрограммы	
			2008	2009	2010		Базовый вариант	Интенсивный вариант
Цель подпрограммы № 1 - Увеличение вклада субъектов малого и среднего предпринимательства в экономику Республики Саха (Якутия)	Доля продукции, произведенной малыми предприятиями, в общем объеме ВРП	%	6,1	6,6	6,7	6,8	7,7	12,0
Задача № 1: Упрощение доступа субъектов малого и среднего предпринимательства к финансовым средствам	Количество выданных займов и кредитов микрофинансовыми организациями и кредитными учреждениями	Ед.	15	144	296	322	648	1562
Задача № 2 Развитие инновационного потенциала малого бизнеса Республики Саха (Якутия)	Количество вновь созданных начинающих малых инновационных компаний	Ед.	-	-	10	20	25	89
Задача № 3 Реализация мероприятий по поддержке модернизаций	Инвестиции в основной капитал малых предприятий	млн. руб.	861,2	1728,5	1537,5	1629,75	173 1	11500
Задача № 4 Продвижение товаров на региональные и международные рынки продукции.	Количество СМСП, получивших государственную поддержку как экспортно-ориентированные предприятия	Ед.	-	-	16	94	27	25
Задача № 5 Развитие сети объектов инфраструктуры поддержки малого и среднего предпринимательства	Количество функционирующих Бизнес-инкубаторов в Республике Саха (Якутия)	Ед.	1	2	2	2	3	7

Задача № 6 Имущественная поддержка субъектов малого и среднего предпринимательства	Объем налоговых поступлений от организаций - резидентов Бизнес- инкубаторов РС(Я)	тыс. руб.	3695	3789	4571	5267	128 69,2	22694,2
Задача № 7 Реализация приоритетных направлений развития малого и среднего предпринимательства	Объем отгруженных товаров собственного производства, выполненных работ и услуг собственными силами	млн. руб.	37657,3	43539,3	61745,4	65450,1	875 87,0	115345, 5

Раздел 3. Ресурсное обеспечение подпрограммы

Источником финансирования мероприятий Подпрограммы являются средства федерального, государственного бюджета Республики Саха (Якутия) и внебюджетные источники.

Общий объем средств, предназначенных для реализации Подпрограммы, по базовому варианту составляет в 2012 - 2016 годах составляет: 4 353 726,13 тыс. рублей, в том числе по годам: 2012 г. – 749 804,80 тыс. рублей; 2013 г. – 758 869,40 тыс. рублей; 2014 г. – 822 557,30 тыс. рублей; 2015 г. – 965 413,60 тысяч рублей; 2016 г. – 1 057 081,03 тыс. рублей. В том числе средства республиканского бюджета – 1 105 361,13 тыс. рублей, федерального бюджета – 957 327,00 тыс. рублей, внебюджетные источники – 2 287 538,00 тыс. рублей.

Общий объем средств, предназначенных для реализации Подпрограммы, по интенсивному варианту составляет в 2012-2016 годах составляет: 10 043 084,73 тыс. рублей, в том числе по годам: 2012 г. – 1 155 759,00 тыс. рублей; 2013 г. – 1 566 333,34 тыс. рублей; 2014 г. – 1 997 542,00 тыс. рублей; 2015 г. – 2 433 666,94 тысяч рублей; 2016 г. – 2 889 783,45 тыс. рублей. В том числе средства республиканского бюджета – 2 474 298,72 тыс. рублей, федерального бюджета – 2 508 646,17 тыс. рублей, внебюджетные источники – 5 060 139,84 тыс. рублей.

Раздел 4. Анализ управления подпрограммой с указанием рисков реализации подпрограммы

Управление подпрограммой осуществляет ответственный исполнитель государственной программы – Министерство по делам предпринимательства и развития туризма Республики Саха (Якутия).

Анализ рисков, причин их возникновения и мероприятий по их минимизации при реализации подпрограммы приведен в таблице 12.

Весь процесс управления рисками можно свести к трем фазам: оценке вероятности, оценке силы влияния фактора и оценке путей снижения рисков

Таблица 12

Риски невыполнения Программы

Наименование рисков	Веро- ятность	Сила влияния	Способ преодоления риска
Риски, связанные с недофинансированием программы			
Недофинансирование со стороны Государственного бюджета Республики Саха (Якутия)	высокая	высокая	Определение приоритетов для первоочередного финансирования. Оценка эффективности бюджетных вложений. Пропаганда эффективности мероприятий Программы, успешного опыта других регионов в развитии малого предпринимательства, приведшему к качественному росту экономики. Вовлечение в развитие МП всего государственного механизма.
<i>в том числе из-за резкого сжатия налогооблагаемой базы</i>	<i>Средняя</i>	<i>Высокая</i>	<i>Снижение финансирования на 15 % по базовому варианту реализации программы и на 30 % по интенсивному варианту реализации программы.</i>
Недофинансирование со стороны федерального бюджета	высокая	высокая	Определение приоритетов для первоочередного финансирования. Оценка эффективности бюджетных вложений.
Недософинансирование со стороны местных бюджетов	высокая	средняя	Использование принципа паритетности финансирования. Пропаганда эффективности вложений в развитие предпринимательства. Анализ эффективности бюджетных вложений. Увеличение количества субъектов малого и среднего предпринимательства, что приведет к увеличению налоговых поступлений в местный бюджет
Риски, связанные с изменением внешней среды			
Значительные изменения налоговых правил.	средняя	высокая	Разработка предложений по системе расчета и обоснования ставок налогообложения; Взаимодействие с общественными и профессиональными организациями

			и объединениями предпринимателей.
Изменения порядка определения малых предприятий	средняя	высокая	Разработка и внедрение предложений по порядку отнесения предприятий к субъектам малого предпринимательства.
Устаревание мероприятий программы	средняя	высокая	Ежегодный анализ эффективности мероприятий программы. Перераспределение средств внутри разделов программы с утверждением изменений Указом Президента Республики Саха (Якутия).
Риски, связанные с человеческим фактором			
Недоверие со стороны предпринимателей в полезность и доступность мероприятий программы.	средняя	средняя	Повышение открытости за счёт постоянного информирования предпринимательской среды об осуществляемых мероприятиях с использованием разнообразных каналов коммуникаций передачи информации. Пропаганда успешных проектов и начинаний
Отказ от участия в предлагаемых мероприятиях из-за неведения предпринимателей в свои силы.	средняя	средняя	Проведение обучающих и разъясняющих мероприятий среди предпринимателей
Риски, связанные с выпуском неконкурентоспособной продукции			
Увеличение объема выпуска неконкурентоспособной продукции	высокая	средняя	Обучение субъектов малого и среднего предпринимательства и сертификацию продукции по стандартам ISO9000
Возникновение угрозы для МП появления крупных игроков с других территорий	высокая	высокая	Выработка скоординированных действий региональных органов власти, исполнительной власти муниципальных образований, общественных объединений и организаций предпринимателей. Эффективная работа Республиканского Агентства субконтракции
Риски, связанные с недостоверностью информации (статистической, налоговой и т.д.)			
Неправильная оценка перспектив в развитии предпринимательства и эффективности реализации мероприятий программы из-за получения недостоверной	средняя	высокая	Разработка методик оценки развития субъектов малого и среднего предпринимательства в условиях неопределённости информации, а также подписание соглашений с муниципальными образованиями о перечне

информации			индикативных показателей субъектов малого и среднего предпринимательства и информационном обмене. Проведение исследований предпринимательской среды в разрезе муниципальных образований. Возможность корректировки программных мероприятий
Риски, связанные с негативными природными явлениями			
Форс-мажорные обстоятельства - стихийные бедствия (лесные пожары, засухи, наводнения, землетресения)	высокая	средняя	Стимулирование спроса

ПРИЛОЖЕНИЕ № 2

к государственной программе
«Развитие предпринимательства в Республике
Саха (Якутия) на 2012-2016 годы»

ПОДПРОГРАММА
«СОЗДАНИЕ БЛАГОПРИЯТНОЙ АДМИНИСТРАТИВНОЙ
СРЕДЫ»

ПАСПОРТ ПОДПРОГРАММЫ

		Базовый вариант	Интенсивный вариант
1	Наименование подпрограммы	Создание благоприятной административной среды	
2	Основание для разработки государственной программы	<p>- Федеральный закон от 24 июля 2007 года № 209-ФЗ «О развитии малого и среднего предпринимательства в Российской Федерации»;</p> <p>- Закон Республики Саха (Якутия) от 29 декабря 2008 года 645-3 № 179-IV «О развитии малого и среднего предпринимательства в Республике Саха (Якутия)»;</p> <p>- Указ Президента Республики Саха (Якутия) от 08.05.2011 № 636 «О Порядке разработки и реализации государственных программ Республики Саха (Якутия)»;</p> <p>- Указ Президента Республики Саха (Якутия) от 10.07.2011 № 808 «Об утверждении Перечня государственных программ Республики Саха (Якутия) на 2012-2016 годы».</p> <p>- Постановление Правительства от 28 декабря 2010 года № 594 «О Стратегии развития малого и среднего предпринимательства Республики Саха (Якутия) на 2011 - 2020 годы и Плана мероприятий по реализации Стратегии в 2011 - 2012 годах».</p>	
3	Соисполнитель подпрограммы	Министерство по молодежной политике и спорту Республики Саха (Якутия)	
4	Цель и задачи подпрограммы	<p><i>Цель подпрограммы:</i></p> <p>Создание благоприятной административной среды развития малого и среднего предпринимательства в Республике Саха (Якутия)</p> <p><i>Задачи подпрограммы:</i></p> <ol style="list-style-type: none"> 1. Повышение доступности оказываемых государственных услуг в сфере малого и среднего предпринимательства 2. Развитие нормативно правового поля в сфере малого и среднего предпринимательства в республике. 3. Оказание информационной, консультационной и образовательной поддержки субъектам малого и среднего предпринимательства. 4. Содействие развитию молодежного предпринимательства. 5. Повышение престижности предпринимательской деятельности. 	
5	Целевые индикаторы подпрограммы	<p>1. Индикатор цели подпрограммы:</p> <p>1.1. Доля издержек на преодоление административных барьеров в выручке субъектов малого и среднего предпринимательства.</p> <p>2. <i>Индикаторы задач подпрограммы:</i></p> <p>2.1. Доля заказов, переданных субъектам малого и среднего предпринимательства в соответствии со статьей 15 Федерального закона от 21 июля 2005 г. №94-ФЗ «Федеральный закон от 21.07.2005 N 94-ФЗ (ред. от 01.07.2011) "О размещении заказов на поставки товаров, выполнение работ, оказание услуг для государственных и муниципальных нужд» от общего объема</p>	

		<p>размещенных заказов %.</p> <p>2.2. Доля индивидуальных предпринимателей, перешедших на упрощенную систему налогообложения на основе патента от общего числа индивидуальных предпринимателей.</p> <p>2.3. Количество субъектов малого и среднего предпринимательства, получивших консультационную поддержку специализированными организациями.</p> <p>2.4. Доля молодых предпринимателей, получивших государственную поддержку, от общего числа получателей поддержки.</p> <p>2.5. Доля граждан, проживающих на территории Республики Саха (Якутия), желающих начать собственное дело.</p>	
6	Сроки реализации (этапы) подпрограммы	2012-2016	
7	Предельный объем средств на реализацию подпрограммы с разбивкой по годам	<p>2012 – 82 300,0 тыс. руб.</p> <p>2013 – 85 608,2 тыс. руб.</p> <p>2014 – 90 769,4 тыс.руб.</p> <p>2015 – 96 335,6 тыс. руб.</p> <p>2016 – 102 899,1 тыс. руб.</p>	<p>2012 – 75 450,0 тыс. руб.</p> <p>2013 – 79 977,0 тыс. руб.</p> <p>2014 – 84 775,6 тыс. руб.</p> <p>2015 – 89 862,2 тыс.руб.</p> <p>2016 – 95 253,9 тыс. руб.</p>

Раздел 1. Характеристика текущего состояния

Стабильное развитие предпринимательской инициативы невозможно без создания благоприятной предпринимательской среды, которая представляет собой совокупность институционально-правовых, налоговых, организационных и др. факторов и условий, обусловленных экономической политикой, и реализуется посредством системы мер поддержки малого предпринимательства.

Так, в рамках реализации государственной политики в области развития предпринимательства одним из важнейших инструментов государственной поддержки бизнеса было совершенствование нормативно-правовой базы.

Федеральным законом от 26 декабря 2008 года № 294-ФЗ «О защите прав юридических лиц и индивидуальных предпринимателей при осуществлении государственного контроля (надзора) и муниципального контроля» предусмотрен ряд новелл, направленных на защиту прав проверок малых и средних компаний.

В целях развития конкуренции, создания единого экономического пространства, борьбы с коррупцией и улучшения организации и качества размещаемого заказа, расширению объема закупок (до 70% номенклатуры товаров) внедрена система электронных торгов.

Существенный потенциал для развития предпринимательства связан со снижением издержек субъектов малого и среднего предпринимательства, связанных с налогообложением предпринимательской деятельности.

Поправки в Налоговый кодекс позволили Правительству республики снизить ставки налога по упрощенной системе налогообложения с 15% до 10%, что позволило предпринимателям сохранить более 130 млн. рублей.

С 01 января 2011 года вступил в силу Закон РС (Я) от 10 ноября 2010 года 861-З № 615-IV «О внесении изменений в Закон РС (Я) «О налоговой политике Республики Саха (Якутия)», в соответствии с которым для индивидуальных предпринимателей в республике введена упрощенная система налогообложения на основе патента.

По данным Управления Федеральной налоговой службы по Республике Саха (Якутия) по состоянию на 15.03.2011 год право работать по упрощенной системе налогообложения на основе патента получили 1659 предпринимателей в республике, в том числе 140 или 8 % новых ИП.

В 2011 году, по состоянию на 11 апреля 2011 года, согласно реестру уведомлений о начале осуществления отдельных видов предпринимательской деятельности (Управление Федеральной службы по надзору в сфере защиты прав потребителей и благополучия человека по

Республике Саха (Якутия)) наибольшее число уведомлений направлено по виду деятельности «Торговля» - 122 или 62,6% от общего числа уведомлений, далее следуют «Услуги общественного питания» - 26 или 13,3%, «Производство пищевых продуктов» - 16 или 8,2%, «Бытовые услуги» - 14 или 7,2%, «Деятельность гостиниц и ресторанов» - 12 или 6,2%, «Полиграфическая деятельность» - 4 или 2,1% и «Услуги по техническому обслуживанию и ремонту транспортных средств» - 1 или 0,5%.

В рамках реализации республиканской государственной программы «Развитие предпринимательства и туризма в Республике Саха (Якутия) на 2009-2011 годы» в Республике Саха (Якутия) действует система поддержки и сопровождения бизнеса, представляющая собой совокупность органов и организаций, деятельность которых направлена на обеспечение финансовой, консультационной, организационно-методической и информационной поддержки малого и среднего предпринимательства, это:

- НО «Фонд развития малого предпринимательства РС (Я)»;
- АУ «Центр поддержки предпринимательства РС(Я)»;
- Бизнес-инкубатор РС(Я);
- АУ ДО «Бизнес-школа».

Сегодня во всех улусах республики успешно работают представители автономного учреждения «Центр поддержки предпринимательства Республики Саха (Якутия)» основной миссией которых является комплексное предоставление информационно-консультационных услуг на местах. Уже третий год действует бесплатная информационно-консультационная горячая линия для предпринимателей. На территории республики действуют два бизнес-инкубатора в г. Якутске и г. Нерюнгри, позволяющих разместить более 70 начинающих предпринимателей, создан кластер деревообработки, производителей мебели и смежных отраслей в г. Якутске. Проведена подготовительная работа и начинается строительство Технопарка в г. Нерюнгри. Это позволит активно внедрять научные разработки наших ученых в реализуемых проектах в Южной Якутии. Начаты работы по созданию третьего бизнес-инкубатора в г.Нюрба. С 2010 года начата работа Республиканских центров координации поддержки инновационного бизнеса, координации поддержки экспортно-ориентированных субъектов малого и среднего предпринимательства, субконтрактации.

В 18 улусах республики работают Фонды поддержки предпринимательства, оказывающие финансовую поддержку субъектам малого и среднего предпринимательства.

Образовательная поддержка предпринимателей осуществлялась по нескольким направлениям. Это - обучение организации бизнеса на начальном

этапе, углубленное обучение предпринимателей узкоспециализированным темам бизнеса, а также подготовка работников системы поддержки предпринимательства.

В целях популяризации предпринимательской деятельности в республике издаются деловые журналы «Предприниматель Якутии», «Байдам», регулярно публикуются материалы в муниципальных средствах массовой информации, выпускается еженедельная телевизионная передача «Бизнес формула», ведется сопровождение 2 специализированных порталов.

Интенсивный рост малого предпринимательства будет в значительной мере обеспечен реализацией мероприятий Программы развития предпринимательства в Республике Саха (Якутия) до 2016 года, предусматривающих создание административной среды, благоприятной для деятельности субъектов малого предпринимательства.

Увеличение количественных и качественных показателей развития малого предпринимательства до 2016 года будет достигнуто в большей мере за счет легализации малого бизнеса, т. е. за счет вывода оборота товаров (услуг) малых и средних предприятий, а также заработной платы предпринимателей и наемных рабочих «из тени»; упрощением доступа к государственным и муниципальным услугам; оказанием информационной, консультационной и образовательной поддержки малому бизнесу; мероприятиям, направленным на повышение престижности предпринимательской деятельности, в том числе среди молодежи.

Создание благоприятной рыночной среды для развития бизнеса и условий для его легализации позволит увеличить такие показатели малого предпринимательства, как объем производимых товаров и услуг, объем налоговых поступлений, количество занятых на малых предприятиях (за счет заключения трудовых договоров с наемными работниками).

Потенциал развития малого и среднего предпринимательства, несмотря на принимаемые меры, обусловлен такими сдерживающими факторами как низкий доступ малого бизнеса к государственным и муниципальным имущественным ресурсам, государственному заказу, заказам естественных монополий и госкорпораций; несовершенством системы информационного обеспечения малого и среднего предпринимательства и пр.

К существующим ограничениям развития предпринимательства в Республике Саха (Якутия) необходимо отнести:

- недостаток квалифицированных кадров, знаний и информации для ведения предпринимательской деятельности;
- административные барьеры;
- тарифная политика естественных монополий и т.д.

Таблица стратегического (SWOT) анализа

Таблица 13

Сильные стороны	Слабые стороны
<ul style="list-style-type: none"> - Государственная политика в области создания благоприятной административной среды в Российской Федерации. - Развитость информационных технологий. - Развитая инфраструктура поддержки предпринимательства в Республике Саха (Якутия), в том числе в муниципальных образованиях Республики Саха (Якутия). - Наличие основных направлений создания благоприятной административной среды в министерствах и ведомствах Республики Саха (Якутия) в соответствии со Стратегий развития малого и среднего предпринимательства в Республике Саха (Якутия) до 2020 года и Плана по реализации Стратегии развития малого и среднего предпринимательства в Республике Саха (Якутия) на 2011-2012 годы. 	<ul style="list-style-type: none"> - Труднодоступность и отдаленность населенных пунктов с низкой сезонной доступностью. - Невысокий уровень владения информационными электронными технологиями у большинства населения республики. - Наличие скрытой экономики в сфере малого и среднего предпринимательства («серая» заработная плата, сокрытие оборотов и пр.). - Отсутствие информации о деятельности лицензирующих органов для граждан и хозяйствующих субъектов. - Недостаток квалифицированных кадров. - Недостаток знаний и информации для ведения предпринимательской деятельности, в том числе у молодежи. - Высокие затраты на подключение к сетям естественных монополий.
Возможности	Угрозы
<ul style="list-style-type: none"> - Рост числа субъектов предпринимательской деятельности. - Снижение числа безработных граждан. - Привлечение молодежи в сферу предпринимательства. - Увеличение вклада субъектов малого и среднего предпринимательства в экономику республики, в производство потребительских товаров, оборот общественного питания, оказания платных услуг и пр. - Повышение престижности предпринимательской деятельности. - Снижение затрат предпринимателей на подключение к сетям естественных монополий. - Повышение доступа и открытости к информационным ресурсам. - Сокращение административных барьеров. 	<ul style="list-style-type: none"> - Низкие темпы развития предпринимательства в Республике Саха (Якутия). - Рост числа безработных. - Рост социальной напряженности. - Нехватка квалифицированных кадров.

Раздел 2. Цели, задачи и мероприятия подпрограммы

Необоснованные административные барьеры снижают стимулы входа на рынки новых участников, повышают непроизводственные издержки и

создают условия для коррупции и возникновения так называемого «административного ресурса».

Целью подпрограммы является создание благоприятной административной среды для развития малого и среднего предпринимательства в Республике Саха (Якутия).

Для достижения указанной цели с учетом факторов развития конкурентоспособности необходимо решить следующие основные задачи:

1. Повышение доступности оказываемых государственных и муниципальных услуг в сфере малого и среднего предпринимательства.
2. Развитие нормативно правового поля в сфере малого и среднего предпринимательства в республике.
3. Оказание информационной, консультационной и образовательной поддержки субъектам малого и среднего предпринимательства.
4. Содействие развитию молодежного предпринимательства.
5. Повышение престижности предпринимательской деятельности.

Программные мероприятия подпрограммы сгруппированы в соответствии с указанными задачами по шести основным направлениям:

I.Повышение доступности государственных услуг.

II.Развитие нормативного правового поля в сфере малого и среднего предпринимательства

III.Информационное, консультационное и образовательное обеспечение предпринимательской деятельности.

IV.Аналитические исследования развития малого и среднего бизнеса в Республике Саха (Якутия).

V.Содействие развитию молодежного предпринимательства в Республике Саха (Якутия).

VI.Мероприятия, направленные на повышение престижности предпринимательской деятельности.

I. Повышение доступности государственных услуг

Необоснованные административные барьеры снижают стимулы входа на рынки новых участников, повышают непроизводственные издержки и создают условия для коррупции и возникновения так называемого «административного ресурса».

Программой предусмотрено снижение административных барьеров реализации государственной политики в сфере малого и среднего предпринимательства, предусматривающее, в том числе, выработку предложений по совершенствованию действующего законодательства:

1) реализации мероприятий, направленных на упрощение и удешевление процедуры присоединения к объектам инфраструктуры естественных и локальных монополий.

2) содействие упрощению доступа малого и среднего предпринимательства к государственным и муниципальным имущественным ресурсам, в том числе обеспечение реализации преимущественного права выкупа арендуемых помещений.

3) обеспечение максимальной информационной открытости для начала собственного дела, о мерах государственной поддержки развития малого и среднего предпринимательства в Республике Саха (Якутия).

II. Развитие нормативного правового поля в сфере малого и среднего предпринимательства;

Программой предусмотрено совершенствование нормативного правового поля и правового обеспечения предпринимательской деятельности в целях реализации государственной политики в сфере малого и среднего предпринимательства, предусматривающей в том числе выработку предложений по совершенствованию налогового законодательства, а именно:

- подготовку проектов законодательных и иных нормативных правовых актов, направленных на развитие инфраструктуры поддержки предпринимательства;

- подготовку проектов законодательных и иных нормативных правовых актов в целях совершенствования рыночных механизмов, правового обеспечения деятельности субъектов малого и среднего предпринимательства и направленных на развитие субъектов малого и среднего предпринимательства в Республике Саха (Якутия).

Реализация мероприятий данного раздела осуществляется в рамках текущей деятельности Министерства по делам предпринимательства, развития туризма и занятости Республики Саха (Якутия) и не учитывается при определении объема средств, необходимого для реализации мероприятий Программы.

III. Информационное, консультационное и образовательное обеспечение предпринимательской деятельности.

Основной целью раздела является дальнейшее развитие системы образования, подготовки и переподготовки квалифицированных кадров для малого и среднего предпринимательства. Для решения этой задачи Государственной программой предусмотрено привлечение к этой работе организаций инфраструктуры поддержки субъектов малого и среднего предпринимательства с активным использованием в процессе образования,

подготовки и переподготовки современных форм дистанционного образования и современных методик.

В связи с глобальным развитием современных информационных и коммуникационных технологий, без использования которых сегодня невозможно эффективное ведение бизнеса, стратегическим направлением поддержки деятельности субъектов малого и среднего предпринимательства является дальнейшее совершенствование системы информационного обеспечения малого и среднего предпринимательства. Государственная программа предусматривает расширение сферы применения современных информационных технологий в практике ведения бизнеса за счет ввода в эксплуатацию современного компьютерного и телекоммуникационного оборудования, обеспечивающего распространение информационных ресурсов, включая базы данных, интерактивные системы информационной и образовательной поддержки предпринимателей, действующие в сети интернет.

1) Предоставление информационных услуг по актуальным вопросам организации и осуществления предпринимательской деятельности, а также мерам государственной поддержки через созданные в сети интернет: официальный сайт органа исполнительной власти на республиканском портале, республиканский портал малого и среднего предпринимательства Республики Саха (Якутия), страничку Федерального информационного портала.

2) Оказание информационных услуг через поддержку интерактивных сервисов; подготовка информационных материалов в сфере малого предпринимательства региона, России и зарубежных стран; в сфере межрегионального и международного сотрудничества; в сфере производственной кооперации и субконтракта; в сфере маркетинга; в сфере инновационной деятельности; в сфере государственной поддержки малого и среднего предпринимательства. Расширение присутствия субъектов малого и среднего предпринимательства в интернет-ресурсах, повышение эффективности бизнес-процессов субъектов малого и среднего предпринимательства путем информатизации и автоматизации их деятельности.

3) Предоставление субъектам малого и среднего предпринимательства консультационных услуг по различным направлениям предпринимательской деятельности. Консультационные услуги предоставляются сотрудниками организаций инфраструктуры поддержки субъектов малого и среднего предпринимательства, по телефону горячей линии для предпринимателей, в очной индивидуальной устной и документированной форме, в очной устной групповой форме путем подготовки и проведения консультационных

семинаров и тренингов, в том числе с использованием дистанционных форм обучения, посредством обращения на специализированные интернет-ресурсы.

4) Организация массовых программ обучения и повышения квалификации.

Массовые программы обучения и повышения квалификации – программы, предусматривающие предоставление субъектам малого и среднего предпринимательства образовательных услуг, связанных с подготовкой, переподготовкой и повышением квалификации, а также развитие предпринимательской грамотности и предпринимательских компетенций целевых групп граждан, в том числе молодых людей в возрасте до 30 лет, продолжительностью не более 100 часов.

5) Оказание консультационных, методических услуг экспортно-ориентированным субъектам малого и среднего предпринимательства Агентством координации и поддержки экспортно-ориентированного малого и среднего предпринимательства.

6) Оказание консультационных, методических услуг субъектам малого и среднего предпринимательства, занятым в инновационной сфере, Агентством координации инновационного бизнеса.

IV. Аналитические исследования развития малого и среднего бизнеса в Республике Саха (Якутия)

Данный раздел содержит следующие мероприятия:

1) мониторинг, оценка результатов действия механизмов государственного регулирования;

2) организация и проведение социологических и аналитических исследований, в том числе на территориях муниципальных образований Республики Саха (Якутия).

V. Содействие развитию молодежного предпринимательства в Республике Саха (Якутия).

В рамках реализации данного раздела запланированы следующие мероприятия:

1) популяризация предпринимательской деятельности у молодых людей;

2) развитие предпринимательских навыков и компетенций у детей и подростков в школах, участие в Конкурсах молодежных бизнес-проектов и бизнес-кейсов;

3) образование, развитие предпринимательских компетенций у молодежи: массовое обучение, проведение семинаров и мастер-классов;

VI. Мероприятия, направленные на повышение престижности предпринимательской деятельности.

- 1) присуждение премий Президента Республики Саха (Якутия) победителям республиканского конкурса за достижения в области малого предпринимательства и занятости;
- 2) награждение знаком «Лидер перемен» предпринимателей, общественных объединений, журналистов, представителей законодательной и исполнительной власти, организаций и учреждений, внесших наибольший вклад в развитие и поддержку предпринимательства в Республике Саха (Якутия).
- 3) Мероприятия, направленные на развитие малого и среднего предпринимательства (конференции, семинары, круглые столы, совещания и др.).

Обоснование включения мероприятий в базовый вариант подпрограммы

В перечень мероприятий базового варианта из вышеуказанных мероприятий включены 12 мероприятий, в том числе:

1. Предоставление информационных услуг по актуальным вопросам организации и осуществления предпринимательской деятельности, а также мерам государственной поддержки через созданные в сети интернет: официальный сайт органа исполнительной власти на республиканском портале, республиканский портал малого и среднего предпринимательства Республики Саха (Якутия), страничку Федерального информационного портала.

Обоснование: В период развития информационных технологий, учитывая отдаленность и труднодоступность населенных пунктов республики, предоставление информационных услуг по вопросам организации и осуществления предпринимательской деятельности является одним из актуальных механизмов информационной поддержки развития предпринимательства.

2. Оказание информационных услуг через поддержку интерактивных сервисов; подготовка информационных материалов в сфере малого предпринимательства региона, России и зарубежных стран; в сфере межрегионального и международного сотрудничества; в сфере производственной кооперации и субконтрактации; в сфере маркетинга; в сфере инновационной деятельности; в сфере государственной поддержки малого и среднего предпринимательства.

Обоснование: Мероприятие включено в перечень мероприятий базового варианта государственной программы. Республика Саха (Якутия), занимая значительную по географической протяженности территорию, отличается различиями в уровне доступности для населения в муниципальных образованиях информации о механизмах государственной поддержки развития предпринимательства. Оказание информационных услуг через поддержку интерактивных сервисов позволит упростить доступ субъектов малого предпринимательства на территории всей республики к информации в сфере оказания государственных услуг, внутриреспубликанского, межрегионального и международного сотрудничества, производственной кооперации и субконтрактации и пр.

3. Предоставление субъектам малого и среднего предпринимательства консультационных услуг по различным направлениям предпринимательской деятельности. Консультационные услуги предоставляются сотрудниками организаций инфраструктуры поддержки субъектов малого и среднего предпринимательства, по телефону горячей линии для предпринимателей, в очной индивидуальной устной и документированной форме, в очной устной групповой форме путем подготовки и проведения консультационных семинаров и тренингов, в том числе с использованием дистанционных форм обучения, посредством обращения на специализированные интернет-ресурсы.

Обоснование: Консультационная поддержка является частью программных мероприятий, направленных на государственную поддержку малого и среднего предпринимательства в РФ. Оценка эффективности консультационной поддержки осуществляется на основе мониторинга поступающих звонков на телефон «горячей линии», оказанных консультаций представителями Центра поддержки предпринимательства в Республике Саха (Якутия). За 2010 год на телефон «горячей линии» поступило более 2000 звонков, представителями Центра поддержки предпринимательства РС(Я) оказано более 30 000 индивидуальных консультаций субъектам малого и среднего предпринимательства.

4. Организация массовых программ обучения и повышения квалификации. Предоставление субъектам малого и среднего предпринимательства образовательных услуг, связанных с подготовкой, переподготовкой и повышением квалификации, а также развитие предпринимательской грамотности и предпринимательских компетенций.

Обоснование: Образовательная поддержка субъектов малого и среднего предпринимательства осуществляется АУДО «Бизнес-школа». Целью автономного учреждения является создание системы обучения основам предпринимательской деятельности на муниципальном уровне,

подготовка тренеров для оказания образовательной поддержки предпринимателей непосредственной в муниципалитетах, что также облегчит доступ к информационным ресурсам сельских предпринимателей и желающих создать свое дело. Всего за 2010 год проведено 39 образовательных мероприятий, обучено 452 человека.

5. Оказание консультационных, методических услуг экспортно-ориентированным субъектам малого и среднего предпринимательства Агентством координации и поддержки экспортно-ориентированных субъектов малого и среднего предпринимательства.

Обоснование: Одним из индикаторов повышения конкурентоспособности товаров и услуг субъектов малого и среднего предпринимательства является увеличение доли экспорта субъектов малого и среднего предпринимательства в общем объеме экспорта Республики Саха (Якутия). Считая, что созданная инфраструктура поддержки экспортно-ориентированных субъектов малого и среднего предпринимательства в значительной степени будет способствовать развитию экспорта, мероприятие включено в базовый вариант программы.

6. Оказание консультационных, методических услуг субъектам малого и среднего предпринимательства, занятым в инновационной сфере, Агентством координации инновационного бизнеса.

Обоснование: Важнейшим направлением создания инновационной инфраструктуры является формирование инновационных центров, агентств, научных и технологических парков и инкубаторов, благодаря которым осуществляется стратегия стимулирования роста, сводящая воедино элементы промышленной, региональной и инновационной политики.

7. Популяризация предпринимательской деятельности у молодых людей, проведение конкурсов молодежных бизнес-кейсов и бизнес-проектов.

8. Развитие предпринимательских навыков и компетенции у детей и подростков в школах.

9. Образование, развитие предпринимательских компетенций у молодежи: массовое обучение, проведение семинаров и мастер-классов.

Обоснование: Одним из приоритетных направлений молодежной политики в России должно стать создание благоприятных условий для развития молодежного предпринимательства. Речь идет о расширении возможностей молодыми людьми реализовать свои предпринимательские инициативы в создании собственного дела. Данные опроса (ФОМ, март 2009 г., «Георейтинг», исследование среди молодых предпринимателей 18–30 лет) показывают, что новое поколение бизнесменов отличается от старшего поколения (тех, кому за 30) большей активностью в решении финансовых проблем и большим оптимизмом в отношении своего

материального положения. Мировой и отечественный опыт развития экономики демонстрирует все возрастающее значение предпринимательства. Интенсивное развитие малого и среднего бизнеса является одним из важнейших резервов повышения эффективности производства и роста благосостояния граждан в условиях рыночной экономики.

Задача по увеличению доли занятости экономически активного населения в предпринимательской деятельности до 60-70% не может быть решена без активного включения в нее молодежи, как наиболее активной и предприимчивой части населения страны.

10. Присуждение премий Президента Республики Саха (Якутия) победителям республиканского конкурса за достижения в области малого предпринимательства и занятости;

Обоснование: Присуждение премии Президента Республики Саха (Якутия) за вклад в развитие малого предпринимательства является одним из престижнейших премий в республике, повышающих престижность предпринимательской деятельности.

11. Награждение знаком «Лидер перемен» предпринимателей, общественных объединений, журналистов, представителей законодательной и исполнительной власти, организаций и учреждений, внесших наибольший вклад в развитие и поддержку предпринимательства в Республике Саха (Якутия).

Обоснование: Награждение знаком «Лидер перемен» является одним из мероприятий, направленных на повышение престижности предпринимательской деятельности в республике.

11. Мероприятия, направленные на развитие малого и среднего предпринимательства (конференции, семинары, круглые столы, совещания и др.).

Перечень задач и мероприятий представлен в приложениях №№ 6,7 к настоящей подпрограмме по каждому варианту реализации подпрограммы.

Оценка реализации подпрограммы

В результате реализации подпрограммы за период с 2008 по 2011 год (прогнозно) доля занятых в малом и среднем бизнесе в Республике Саха (Якутия) увеличилась с 35 % до 41 %.

По данным Управления Федеральной налоговой службы по Республике Саха (Якутия) право работать по упрощенной системе налогообложения на основе патента получили 1659 предпринимателей в республике, в том числе 140 или 8 % новых индивидуальных предпринимателей.

Руководителями обособленных подразделений Центра поддержки предпринимательства Республики Саха (Якутия) за 2010 год оказано более 33 000 консультаций субъектам малого и среднего предпринимательства о мерах государственной поддержки и пр.

Таблица 14

Оценка реализации подпрограммы

Наименование подпрограммы "Создание благоприятной административной среды"	Наименование целевого индикатора	Ед изм	отчетный период			очередной год 2011	Результаты реализации подпрограммы	
			2008	2009	2010		Базовый вариант	Интенсивный вариант
Цель подпрограммы № 2 - Создание благоприятной административной среды развития малого и среднего предпринимательства в Республике Саха (Якутия)	Доля издержек на преодоление административных барьеров в выручке субъектов малого и среднего предпринимательства	%	10	7	5	4,0	2,7	1,5
Задача № 1. Повышение доступности оказываемых государственных услуг в сфере малого и среднего предпринимательства.	Доля заказов, переданных малым предприятиям в соответствии со статьей 15 Федерального закона от 21 июля 2005 г. №94-ФЗ, от общего объема размещенных заказов %	%	11	11	11	12	17	20
Задача № 2. Развитие нормативно правового поля в сфере малого и среднего предпринимательства в республике.	Доля ИП, перешедших на упрощенную систему налогообложения на основе патента от общего числа ИП	%	-	-	3,96	4,12	5,32	8,02

Задача № 3 Оказание информационной, консультационной и образовательной поддержки субъектам малого и среднего предпринимательства.	Количество СМСП, получивших консультационную поддержку специализированными организациями	ед	-	-	33090	34000	3815 0	54239
Задача № 4 Содействие развитию молодежного предпринимательства.	Доля молодых предпринимателей, получивших государственную поддержку, от общего числа получателей поддержки	%	6,5	8,2	10	11	16	30
Задача № 5 Повышение престижности предпринимательской деятельности.	Доля граждан, проживающих на территории Республики Саха (Якутия), желающих начать собственное дело	%	-	-	-	-	12	14,4

Раздел 3. Ресурсное обеспечение подпрограммы

Источником финансирования мероприятий Подпрограммы являются средства федерального, республиканского бюджета и внебюджетные источники.

Общий объем средств, предназначенных для реализации Подпрограммы, по базовому варианту составляет в 2012 - 2016 годах составляет: 457 912,36 тыс. рублей, в том числе по годам: 2012 г. – 82 300,00 тыс. рублей; 2013 г. – 85 608,2 тыс. рублей; 2014 г. – 90 769,4 тыс. рублей; 2015 г. – 96 335,64 тысяч рублей; 2016 г. – 102 899,12 тыс. рублей. В том числе средства республиканского бюджета – 266 251,20 тыс. рублей, федеральные средства – 191 661,16 тыс. руб.

Общий объем средств, предназначенных для реализации Подпрограммы, по интенсивному варианту составляет в 2012 - 2016 годах составляет: 425 318,7 тыс. рублей, в том числе по годам: 2012 г. – 75 450,0 тыс. рублей; 2013 г. – 79 977,0 тыс. рублей; 2014 г. – 84 775,6 тыс. рублей; 2015 г. – 89 862,2 тысяч рублей; 2016 г. – 95 253,9 тыс. рублей. В том числе средства республиканского бюджета – 312 576,8 тыс. рублей, федерального бюджета – 112 741,9 тыс. руб.

Раздел 4. Анализ управления подпрограммой с указанием рисков реализации подпрограммы

Управление подпрограммой осуществляет ответственный исполнитель государственной программы – Министерство по делам предпринимательства и развития туризма Республики Саха (Якутия).

Весь процесс управления рисками можно свести к трем фазам: оценке вероятности, оценке силы влияния фактора и оценке путей снижения рисков

Анализ рисков, причин их возникновения и мероприятий по их минимизации при реализации государственной программы приведен в таблице 15.

Весь процесс управления рисками можно свести к трем фазам: оценке вероятности, оценке силы влияния фактора и оценке путей снижения рисков.

Таблица 15

Риски невыполнения подпрограммы

Наименование рисков	Веро- ятность	Сила влияния	Способ преодоления риска
Риски, связанные с недофинансированием программы			
Недофинансирование со стороны Государственного бюджета Республики Саха (Якутия)	высокая	высокая	Определение приоритетов для первоочередного финансирования. Оценка эффективности бюджетных вложений. Пропаганда эффективности мероприятий Программы, успешного опыта других регионов в развитии малого предпринимательства, приведшему к качественному росту экономики. Вовлечение в развитие МП всего государственного механизма.
<i>в том числе из-за резкого сжатия налогооблагаемой базы</i>	<i>Средняя</i>	<i>Высокая</i>	<i>Снижение финансирования на 15 % по базовому варианту реализации программы и на 30 % по интенсивному варианту реализации программы.</i>
Недофинансирование со стороны федерального бюджета	высокая	высокая	Определение приоритетов для первоочередного финансирования. Оценка эффективности бюджетных вложений.
Недософинансирование со стороны местных бюджетов	высокая	средняя	Использование принципа паритетности финансирования. Пропаганда эффективности вложений в развитие предпринимательства. Анализ эффективности бюджетных

			вложений Увеличение количества МП, что приведет к увеличению налоговых поступлений в местный бюджет
Риски, связанные с изменением внешней среды			
Значительные изменения налоговых правил.	средняя	высокая	Разработка предложений по системе расчета и обоснования ставок налогообложения; Взаимодействие с общественными и профессиональными организациями и объединениями предпринимателей.
Изменения порядка определения малых предприятий	средняя	высокая	Разработка и внедрение предложений по порядку отнесения предприятий к субъектам МП.
Устаревание мероприятий программы	средняя	высокая	Ежегодный анализ эффективности мероприятий программы. Перераспределение средств внутри разделов программы с утверждением изменений Указом Президента Республики Саха (Якутия).
Риски, связанные с человеческим фактором			
Недоверие со стороны предпринимателей в полезность и доступность мероприятий программы.	средняя	средняя	Повышение открытости за счёт постоянного информирования предпринимательской среды об осуществляемых мероприятиях с использованием разнообразных каналов коммуникаций передачи информации. Пропаганда успешных проектов и начинаний
Отказ от участия в предлагаемых мероприятиях из-за неведения предпринимателей в свои силы.	средняя	средняя	Проведение обучающих и разъясняющих мероприятий среди предпринимателей
Риски, связанные с выпуском неконкурентоспособной продукции			
Увеличение объема выпуска неконкурентоспособной продукции	высокая	средняя	Обучение субъектов малого и среднего предпринимательства и сертификация продукции по стандартам ISO9000
Возникновение угрозы для МП появления крупных игроков с других территорий	высокая	высокая	Выработка скоординированных действий региональных органов власти, исполнительной власти муниципальных образований, общественных объединений и организаций предпринимателей. Эффективная работа Республиканского Агентства субконтракции

Риски, связанные с недостоверностью информации (статистической, налоговой и т.д.)			
Неправильная оценка перспектив в развитии предпринимательства и эффективности реализации мероприятий программы из-за получения недостоверной информации	средняя	высокая	Разработка методик оценки развития субъектов малого и среднего предпринимательства в условиях неопределённости информации, а также подписание соглашений с муниципальными образованиями о перечне индикативных показателей малого предпринимательства и информационном обмене. Проведение исследований предпринимательской среды в разрезе муниципальных образований. Возможность корректировки программных мероприятий
Риски, связанные с негативными природными явлениями			
Форс-мажорные обстоятельства - стихийные бедствия (лесные пожары, засухи, наводнения, землетрясения)	высокая	средняя	Стимулирование спроса

ПРИЛОЖЕНИЕ № 3
к государственной программе
«Развитие предпринимательства в Республике Саха
(Якутия) на 2012-2016 годы»

Прогнозная оценка необходимых ресурсов на реализацию государственной программы «Развитие предпринимательства в Республике Саха (Якутия) на 2012-2016 годы» в разрезе источников финансирования

Наименование государственной программы, подпрограммы государственной программы, основного мероприятия	Источники финансирования	Базовый вариант, тыс. руб.						Интенсивный вариант, тыс. руб.						Разница между интенсивным и базовым вариантами, тыс. руб.					
		ВСЕГО:	Плановый период					ВСЕГО:	Плановый период					ВСЕГО:	Плановый период				
			2012	2013	2014	2015	2016		2012	2013	2014	2015	2016		2012	2013	2014	2015	2016
Раздел "Управление программой"	Государственный бюджет Республики Саха (Якутия)	16365 9,0	28532, 0	30228, 0	32942, 0	34923, 0	37034, 0	16365 9,0	28532, 0	30228, 0	32942, 0	34923 ,0	37034, 0	0,0	0,0	0,0	0,0	0,0	0,0
Подпрограмма 1 "Повышение конкурентоспособности субъектов малого и среднего предпринимательства, производящих и реализующих товары (работы, услуги)"	Всего:	43537 26,1	74980 4,8	75886 9,4	82255 7,3	96541 3,6	10570 81,0	10043 084,7	11557 59,0	15663 33,3	19975 42,0	24336 66,9	28897 83,4	5689 358, 6	40595 4,2	807463, 9	117498 4,7	14682 53,3	183270 2,4
	Федеральный бюджет	95732 7,0	19100 0,0	18100 0,0	16580 0,0	22281 9,0	19670 8,0	25086 46,2	35716 0,0	50306 4,0	52468 6,0	54850 1,2	57523 5,0	1551 319, 2	16616 0,0	322064, 0	358886, 0	32568 2,2	378527, 0
	Государственный бюджет Республики Саха (Якутия)	11053 61,1	20230 4,8	19086 9,4	20425 7,3	24809 4,6	25983 5,0	24742 98,7	44359 9,0	46994 9,3	49520 8,0	51725 3,8	54828 8,6	1368 937, 6	24129 4,2	279079, 9	290950, 7	26915 9,2	288453, 6
	местные бюджеты	3500,0	1500,0	2000,0	0,0	0,0	0,0	0,0	0,0	0,0	0,0	0,0	0,0	- 3500 ,0	- 1500,0	-2000,0	0,0	0,0	0,0
	ОАО "РИК"	0,0	0,0	0,0	0,0	0,0	0,0	0,0	0,0	0,0	0,0	0,0	0,0	0,0	0,0	0,0	0,0	0,0	0,0
	Внебюджетные источники	22875 38,0	35500 0,0	38500 0,0	45250 0,0	49450 0,0	60053 8,0	50601 39,8	35500 0,0	59332 0,0	97764 8,0	13679 12,0	17662 59,8	2772 601, 8	0,0	208320, 0	525148, 0	87341 2,0	116572 1,8

[illegible]

ПРИЛОЖЕНИЕ № 4
к государственной программе
«Развитие предпринимательства в Республике Саха
(Якутия) на 2012-2016 годы»

Система целевых индикаторов государственной программы в разрезе подпрограмм, включенных в состав государственной программы, по базовому варианту реализации программы										
№	Наименование программы/подпрограммы/индикатора	Единица измерения	Источник информации	Значения показателей						
				2010 (отчетный год)	2011 (текущий год)	Плановый период				
						2012	2013	2014	2015	2016
1	2	3		4	5	6	7	8	9	10
1.	Цель программы: Создание и обеспечение благоприятных условий для развития и повышения конкурентоспособности малого и среднего предпринимательства на территории Республики Саха (Якутия).									
	Количество субъектов малого и среднего предпринимательства в расчете на 10 000 человек населения	единиц	Показатели статистического наблюдения	490,3	504,2	517,5	528,0	537,6	547,1	558,2
1.1.	Стратегическое направление № 1 Повышение конкурентоспособности субъектов малого и среднего предпринимательства, производящих и реализующих товары (работы, услуги)									
1.1.1.	Доля продукции, произведенной малыми предприятиями, в общем объеме ВРП	%	Показатели статистического наблюдения	6,7	6,8	6,9	7,1	7,3	7,5	7,7
	Доля среднесписочной численности работников (без внешних совместителей) малых и средних предприятий в среднесписочной численности работников (без внешних совместителей) всех предприятий и организаций	%	Показатели статистического наблюдения	15,2	15,4	15,6	15,9	16,2	16,5	16,7
	Количество малых и средних предприятий в расчете на 1 тыс. человек населения субъекта РФ	единиц	Показатели статистического наблюдения	5,35	5,40	5,44	5,49	5,53	5,56	5,61

	Среднесписочная численность работников малых предприятий	человек	Показатели статистического наблюдения	44536	45427	46335	47262	48207	49171	50155
	Количество субъектов малого предпринимательства	единиц	Показатели статистического наблюдения	46861	48250	49597	50671	51769	52892	54040
	Оборот малых предприятий	млн. руб.	Показатели статистического наблюдения	80753,7	85598,9	85598,9	90734,9	96178,9	101949,7	108066,7
	<i>Задача № 1: Упрощение доступа субъектов малого и среднего предпринимательства к финансовым средствам</i>									
1.1.2.	Количество СМСП, получивших займы и кредиты в микрофинансовых организациях, кредитных учреждениях	единиц	Отчет ФРМП	296	322	345	404	488	535	648
	<i>Задача № 2 Развитие инновационного потенциала малого бизнеса Республики Саха (Якутия)</i>									
1.1.3.	Количество вновь созданных начинающих малых инновационных компаний	единиц	Отчет МПиРТ	10	20	20	20	22	23	25
	<i>Задача № 3 Реализация мероприятий по поддержке технологической модернизации</i>									
1.1.4.	Инвестиции в основной капитал малых предприятий	млн. руб.	Показатели статистического наблюдения	1537,5	1568,3	1599,6	1631,6	1664,2	1697,5	1731,5
	<i>Задача № 4 Продвижение товаров на региональные и международные рынки продукции.</i>									
1.1.5.	Количество СМСП, получивших государственную поддержку как экспортно-ориентированные предприятия	единиц	Отчет МПиРТ	16	94	20	20	25	25	27

1.2.2.	Доля заказов, переданных СМСП в соответствии со статьей 15 Федерального закона от 21 июля 2005 г. №94-ФЗ, от общего объема размещенных заказов %	%	Информация Госкомзаказа	11	12	13	14	15	16	17
	<i>Задача № 2. Развитие нормативно правового поля в сфере малого и среднего предпринимательства в республике.</i>									
1.2.3.	Доля ИП, перешедших на упрощенную систему налогообложения на основе патента от общего числа ИП	%	Информация МРИ ФНС	3,96	3,98	4,05	4,13	4,5	4,83	5,13
	<i>Задача № 3. Оказание информационной, консультационной и образовательной поддержки субъектам малого и среднего предпринимательства.</i>									
1.2.4.	Количество СМСП, получивших консультационную поддержку специализированными организациями	единиц	Отчет АУ ЦПП РС(Я)	33090	34069	35018	35776	36549	37341	38150
	<i>Задача № 4 Содействие развитию молодежного предпринимательства.</i>									
1.2.5.	Доля молодых предпринимателей, получивших государственную поддержку, от общего числа получателей поддержки	%	Отчет МПиРТ	10	11	12	13	14	15	16
	<i>Задача № 5 Повышение престижности предпринимательской деятельности</i>									
1.2.6.	Доля граждан, проживающих на территории Республики Саха (Якутия), желающих начать собственное дело	%	Отчет организации, проводившей исследование	-	-	4	6	8	10	12

ПРИЛОЖЕНИЕ № 5
к государственной программе
«Развитие предпринимательства в Республике Саха
(Якутия) на 2012-2016 годы»

**Система целевых индикаторов государственной программы в разрезе подпрограмм, включенных в состав государственной программы, по
интенсивному варианту реализации программы**

№	Наименование программы/подпрограммы/индикатора	Единица измерения	Источник информации	Значения показателей						
				2010 (отчетный год)	2011 (текущий год)	Плановый период				
						2012	2013	2014	2015	2016
1	2	3		4	5	6	7	8	9	10
1	Цель программы: Создание и обеспечение благоприятных условий для развития и повышения конкурентоспособности малого и среднего предпринимательства на территории Республики Саха (Якутия).									
	Количество субъектов малого и среднего предпринимательства в расчете на 10 000 человек населения	единиц	Показатели статистического наблюдения	490,3	542,1	592,5	642,1	691,2	739,9	788,3
1.1.	Стратегическое направление № 1 Повышение конкурентоспособности субъектов малого и среднего предпринимательства, производящих и реализующих товары (работы, услуги)									
1.1.1.	Доля продукции, произведенной малыми предприятиями, в общем объеме ВРП	%	Показатели статистического наблюдения	6,7	6,9	8,0	9,0	10,0	11,0	12,0
	Доля среднесписочной численности работников (без внешних совместителей) малых и средних предприятий в среднесписочной численности работников (без внешних совместителей) всех предприятий и организаций	%	Показатели статистического наблюдения	15,2	16,7	18,2	19,8	21,3	22,9	24,4
	Количество малых и средних предприятий в расчете на 1 тыс. человек населения субъекта РФ	единиц	Показатели статистического наблюдения	5,4	5,9	6,5	7,0	7,5	8,1	8,6

1.2.2.	Доля заказов, переданных СМСП в соответствии со статьей 15 Федерального закона от 21 июля 2005 г. №94-ФЗ, от общего объема размещенных заказов %	%	Информация Госкомзаказа	11	12	15	17	18	20	20
	<i>Задача № 2. Развитие нормативно правового поля в сфере малого и среднего предпринимательства в республике.</i>									
1.2.3.	Доля ИП, перешедших на упрощенную систему налогообложения на основе патента от общего числа ИП	%	Информация МРИ ФНС	3,96	4,10	4,53	4,86	6,7	7,64	8,02
	<i>Задача № 3 Оказание информационной, консультационной и образовательной поддержки субъектам малого и среднего предпринимательства.</i>									
1.2.4.	Количество СМСП, получивших консультационную поддержку специализированными организациями	единиц	Отчет АУ ЦПП РС(Я)	33090	36629	40151	43673	47195	50717	54239
	<i>Задача № 4 Содействие развитию молодежного предпринимательства.</i>									
1.2.5.	Доля молодых предпринимателей, получивших государственную поддержку, от общего числа получателей поддержки	%	Отчет МПиРТ	10	15	18	21	24	27	30
	<i>Задача № 5 Повышение престижности предпринимательской деятельности.</i>									
1.2.6.	Доля граждан, проживающих на территории Республики Саха (Якутия), желающих начать собственное дело	%	Отчет МПиРТ	-	-	6,5	10,4	13	15,6	19,5

ПРИЛОЖЕНИЕ № 6

к государственной программе
«Развитие предпринимательства в Республике Саха
(Якутия) на 2012-2016 годы»

Система программных мероприятий государственной программы «Развитие предпринимательства в Республике Саха (Якутия) на 2012-2016 годы» по базовому сценарию развития

№	Наименование мероприятия	Всего:	Федеральный бюджет	Государственный бюджет Республики Саха (Якутия)			Местные бюджеты	Внебюджетные средства		Инвестиционная надбавка
				Всего:	Бюджетные ассигнования	Бюджетные кредиты		Всего:	в том числе гос. гарантии:	
	ВСЕГО:	4975297,49	1148988,16	1535271,33	1535271,33	0,0	3500,00	2287538,00	0,0	0,0
	2012 год	860636,8	225000,0	279136,8	279136,8	0,0	1500,0	355000,0	0,0	0,0
	2013 год	874705,6	217040,0	270665,6	270665,6	0,0	2000,0	385000,0	0,0	0,0
	2014 год	946268,7	204002,4	289766,3	289766,3	0,0	0,0	452500,0	0,0	0,0
	2015 год	1096672,2	263313,5	338858,7	338858,7	0,0	0,0	494500,0	0,0	0,0
	2016 год	1197014,1	239632,2	356843,9	356843,9	0,0	0,0	600538,0	0,0	0,0
1.	Управление программой	163659,0	0,0	163659,0	163659,0	0,0	0,0	0,0	0,0	0,0
	2012 год	28532,0	0,0	28532,0	28532,0	0,0	0,0	0,0	0,0	0,0
	2013 год	30228,0	0,0	30228,0	30228,0	0,0	0,0	0,0	0,0	0,0
	2014 год	32942,0	0,0	32942,0	32942,0	0,0	0,0	0,0	0,0	0,0
	2015 год	34923,0	0,0	34923,0	34923,0	0,0	0,0	0,0	0,0	0,0
	2016 год	37034,0	0,0	37034,0	37034,0	0,0	0,0	0,0	0,0	0,0
2.	Подпрограмма «Повышение конкурентоспособности субъектов малого и среднего предпринимательства, производящих и реализующих товары	4353726,13	957327,00	1105361,13	1105361,13	0,00	3500,00	2287538,00	0,0	0,0

	(работы, услуги)									
	2012 год	749804,80	191000,0	202304,8	202304,8	0,0	1500,0	355000,0	0,0	0,0
	2013 год	758869,40	181000,0	190869,4	190869,4	0,0	2000,0	385000,0	0,0	0,0
	2014 год	822557,30	165800,0	204257,3	204257,3	0,0	0,0	452500,0	0,0	0,0
	2015 год	965413,60	222819,0	248094,6	248094,6	0,0	0,0	494500,0	0,0	0,0
	2016 год	1057081,03	196708,0	259835,0	259835,0	0,0	0,0	600538,0	0,0	0,0
2.1.	Задача № 1: Упрощение доступа субъектов малого и среднего предпринимательства к финансовым средствам	3028677,10	284927,00	456212,10	456212,1	0,00	0,00	2287538,00	0,00	0,0
2.1.1.	Предоставление поручительств при получении кредитов в кредитных учреждениях, займов в микрофинансовых организациях и заключении договоров лизинга с лизинговыми компаниями при отсутствии у них стопроцентного залогового обеспечения	1525000,00	70000,00	17500,00	17500,00	0,00	0,00	1437500,00	0,0	0,0
	2012 год	255000,00	0,00	0,00	0,00	0,00	0,00	255000,00	0,0	0,0
	2013 год	292500,00	30000,00	7500,00	7500,00	0,00	0,00	255000,00	0,0	0,0
	2014 год	292500,00	0,00	0,00	0,00	0,00	0,00	292500,00	0,0	0,0
	2015 год	342500,00	40000,00	10000,00	10000,00	0,00	0,00	292500,00	0,0	0,0
	2016 год	342500,00	0,00	0,00	0,00	0,00	0,00	342500,00	0,0	0,0
2.1.2.	Субсидирование части затрат, понесенных субъектами малого и среднего предпринимательства, осуществляющими	73000,00	0,00	73000,00	73000,00	0,00	0,00	0,00	0,0	0,0

	деятельность в приоритетных сферах деятельности, по уплате процентов по кредитам и займам, полученным в кредитных и микрофинансовых организациях, по лизинговым платежам в части доходов лизингодателя									
	2012 год	10000,00		10000,00	10000,00	0,00	0,00	0,00	0,0	0,0
	2013 год	10000,00		10000,00	10000,00	0,00	0,00	0,00	0,0	0,0
	2014 год	13000,00		13000,00	13000,00	0,00	0,00	0,00	0,0	0,0
	2015 год	18000,00		18000,00	18000,00	0,00	0,00	0,00	0,0	0,0
	2016 год	22000,00		22000,00	22000,00	0,00	0,00	0,00	0,0	0,0
2.1.3.	Предоставление грантов (субсидий) субъектам малого и среднего предпринимательства, начинающим собственное дело	132500,00	106000,00	26500,00	26500,00	0,00	0,00	0,00	0,0	0,0
	2012 год	25000,00	20000,00	5000,00	5000,00	0,00	0,00	0,00	0,0	0,0
	2013 год	25000,00	20000,00	5000,00	5000,00	0,00	0,00	0,00	0,0	0,0
	2014 год	25000,00	20000,00	5000,00	5000,00	0,00	0,00	0,00	0,0	0,0
	2015 год	27500,00	22000,00	5500,00	5500,00	0,00	0,00	0,00	0,0	0,0
	2016 год	30000,00	24000,00	6000,00	6000,00	0,00	0,00	0,00	0,0	0,0
2.1.4.	Содействие развитию микрофинансирования	1067892,00	108927,00	108927,00	108927,00	0,00	0,00	850038,00	0,0	0,0
	2012 год	130000,00	15000,00	15000,00	15000,00	0,00	0,00	100000,00	0,0	0,0
	2013 год	160000,00	15000,00	15000,00	15000,00	0,00	0,00	130000,00	0,0	0,0
	2014 год	202000,00	21000,00	21000,00	21000,00	0,00	0,00	160000,00	0,0	0,0
	2015 год	258038,00	28019,00	28019,00	28019,00	0,00	0,00	202000,00	0,0	0,0
	2016 год	317854,00	29908,00	29908,00	29908,00	0,00	0,00	258038,00	0,0	0,0
2.1.5.	Софинансирование	230285,10	0,00	230285,10	230285,10	0,00	0,00	0,00	0,0	0,0

	муниципальных программ развития предпринимательства									
	2012 год	41244,80	0,00	41244,80	41244,80	0,00	0,00	0,00	0,0	0,0
	2013 год	43719,40	0,00	43719,40	43719,40	0,00	0,00	0,00	0,0	0,0
	2014 год	45937,30	0,00	45937,30	45937,30	0,00	0,00	0,00	0,0	0,0
	2015 год	48125,60	0,00	48125,60	48125,60	0,00	0,00	0,00	0,0	0,0
	2016 год	51258,00	0,00	51258,00	51258,00	0,00	0,00	0,00	0,0	0,0
2.2.	Задача № 2 Развитие инновационного потенциала малого бизнеса Республики Саха (Якутия)	187000,00	149600,00	37400,00	37400,00	0,00	0,00	0,00	0,00	0,0
2.2.1.	Поддержка начинающих малых инновационных компаний - гранты на создание инновационной компании	55000,00	44000,00	11000,00	11000,00	0,00	0,00	0,00	0,0	0,0
	2012 год	10000,00	8000,00	2000,00	2000,00	0,00	0,00	0,00	0,0	0,0
	2013 год	10000,00	8000,00	2000,00	2000,00	0,00	0,00	0,00	0,0	0,0
	2014 год	11000,00	8800,00	2200,00	2200,00	0,00	0,00	0,00	0,0	0,0
	2015 год	11500,00	9200,00	2300,00	2300,00	0,00	0,00	0,00	0,0	0,0
	2016 год	12500,00	10000,00	2500,00	2500,00	0,00	0,00	0,00	0,0	0,0
2.2.2.	Поддержка действующих инновационных компаний - субсидии юридическим лицам - субъектам малого и среднего предпринимательства в целях возмещения затрат или недополученных доходов в связи с производством (реализацией) товаров, выполнением работ, оказанием услуг	132000,00	105600,00	26400,00	26400,00	0,00	0,00	0,00	0,0	0,0

	2012 год	25000,00	20000,00	5000,00	5000,00	0,00	0,00	0,00	0,0	0,0
	2013 год	25000,00	20000,00	5000,00	5000,00	0,00	0,00	0,00	0,0	0,0
	2014 год	25000,00	20000,00	5000,00	5000,00	0,00	0,00	0,00	0,0	0,0
	2015 год	27000,00	21600,00	5400,00	5400,00	0,00	0,00	0,00	0,0	0,0
	2016 год	30000,00	24000,00	6000,00	6000,00	0,00	0,00	0,00	0,0	0,0
2.3.	Задача № 3 Реализация мероприятий по поддержке технологической модернизации	432500,00	252000,00	180500,00	180500,00	0,00	0,00	0,00	0,00	0,0
2.3.1.	Создание и обеспечение деятельности технопарка	167500,00	40000,00	127500,00	127500,00	0,00	0,00	0,00	0,0	0,0
	2012 год	85000,00	40000,00	45000,00	45000,00		0,00	0,00	0,0	0,0
	2013 год	19500,00	0,00	19500,00	19500,00	0,00	0,00	0,00	0,0	0,0
	2014 год	20000,00	0,00	20000,00	20000,00	0,00	0,00	0,00	0,0	0,0
	2015 год	21000,00	0,00	21000,00	21000,00	0,00	0,00	0,00	0,0	0,0
	2016 год	22000,00	0,00	22000,00	22000,00	0,00	0,00	0,00	0,0	0,0
2.3.2.	Содействие развитию лизинга оборудования субъектами малого и среднего предпринимательства	265000,00	212000,00	53000,00	53000,00	0,00	0,00	0,00	0,0	0,0
	2012 год	50000,00	40000,00	10000,00	10000,00	0,00	0,00	0,00	0,0	0,0
	2013 год	50000,00	40000,00	10000,00	10000,00	0,00	0,00	0,00	0,0	0,0
	2014 год	52500,00	42000,00	10500,00	10500,00	0,00	0,00	0,00	0,0	0,0
	2015 год	55000,00	44000,00	11000,00	11000,00	0,00	0,00	0,00	0,0	0,0
	2016 год	57500,00	46000,00	11500,00	11500,00	0,00	0,00	0,00	0,0	0,0
2.4.	Задача № 4 Продвижение товаров на региональные и международные рынки продукции.	58500,00	46800,00	11700,00	11700,00	0,00	0,00	0,00	0,00	0,0
2.4.1.	Предоставление субсидий на поддержку субъектов малого и среднего	58500,00	46800,00	11700,00	11700,00	0,00	0,00	0,00	0,0	0,0

	предпринимательства, производящих и реализующих товары (работы, услуги), предназначенные для экспорта									
	2012 год	10000,00	8000,00	2000,00	2000,00	0,00	0,00	0,00	0,0	0,0
	2013 год	10000,00	8000,00	2000,00	2000,00	0,00	0,00	0,00	0,0	0,0
	2014 год	12500,00	10000,00	2500,00	2500,00	0,00	0,00	0,00	0,0	0,0
	2015 год	12500,00	10000,00	2500,00	2500,00	0,00	0,00	0,00	0,0	0,0
	2016 год	13500,00	10800,00	2700,00	2700,00	0,00	0,00	0,00	0,0	0,0
2.5.	Задача № 5 Развитие сети объектов инфраструктуры поддержки малого и среднего предпринимательства, специализирующиеся на предоставлении услуг различным категориям субъектов предпринимательской деятельности.	291300,00	224000,00	63800,00	63800,00	0,00	3500,00	0,00	0,00	0,0
2.5.1.	Создание муниципальных бизнес-инкубаторов	283500,00	224000,00	56000,00	56000,00	0,00	3500,00	0,00	0,0	0,0
	2012 год	51500,00	40000,00	10000,00	10000,00	0,00	1500,00	0,00	0,0	0,0
	2013 год	52000,00	40000,00	10000,00	10000,00	0,00	2000,00	0,00	0,0	0,0
	2014 год	55000,00	44000,00	11000,00	11000,00	0,00	0,00	0,00	0,0	0,0
	2015 год	60000,00	48000,00	12000,00	12000,00	0,00	0,00	0,00	0,0	0,0
	2016 год	65000,00	52000,00	13000,00	13000,00	0,00	0,00	0,00	0,0	0,0
2.5.2.	Создание мобильных офисов	7800,00	0,00	7800,00	7800,00	0,00	0,00	0,00	0,0	0,0
	2012 год	1300,00	0,00	1300,00	1300,00	0,00	0,00	0,00	0,0	0,0
	2013 год	1300,00	0,00	1300,00	1300,00	0,00	0,00	0,00	0,0	0,0
	2014 год	1500,00	0,00	1500,00	1500,00	0,00	0,00	0,00	0,0	0,0

	2015 год	1700,00	0,00	1700,00	1700,00	0,00	0,00	0,00	0,0	0,0
	2016 год	2000,00	0,00	2000,00	2000,00	0,00	0,00	0,00	0,0	0,0
2.6.	Задача № 6 Имущественная поддержка субъектов малого и среднего предпринимательства	110660,00	0,00	110660,00	110660,00	0,00	0,00	0,00	0,0	0,0
2.6.1.	Содержание Бизнес-инкубаторов Республики Саха (Якутия)	110660,00	0,00	110660,00	110660,00	0,00	0,00	0,00	0,0	0,0
	2012 год	19660,00	0,00	19660,00	19660,00	0,00	0,00	0,00	0,0	0,0
	2013 год	20500,00	0,00	20500,00	20500,00	0,00	0,00	0,00	0,0	0,0
	2014 год	21500,00	0,00	21500,00	21500,00	0,00	0,00	0,00	0,0	0,0
	2015 год	23000,00	0,00	23000,00	23000,00	0,00	0,00	0,00	0,0	0,0
	2016 год	26000,00	0,00	26000,00	26000,00	0,00	0,00	0,00	0,0	0,0
2.7.	Задача № 7. Реализация приоритетных направлений развития малого и среднего предпринимательства – Поддержка субъектов малого и среднего предпринимательства, занятых в сфере производства продукции	144269,03	0,00	144269,03	144269,03	0,00	0,00	0,00	0,0	0,0
2.7.1.	Субсидирование части затрат, понесенных субъектами малого и среднего предпринимательства, занятыми в сфере производства продукции, на арендную плату за имущество, используемое в производственном процессе субъектами малого и	18000,00	0,00	18000,00	18000,00	0,00	0,00	0,00	0,0	0,0

	среднего предпринимательства									
	2012 год	3000,00	0,00	3000,00	3000,00	0,00	0,00	0,00	0,0	0,0
	2013 год	3000,00	0,00	3000,00	3000,00	0,00	0,00	0,00	0,0	0,0
	2014 год	3500,00	0,00	3500,00	3500,00	0,00	0,00	0,00	0,0	0,0
	2015 год	4000,00	0,00	4000,00	4000,00	0,00	0,00	0,00	0,0	0,0
	2016 год	4500,00	0,00	4500,00	4500,00	0,00	0,00	0,00	0,0	0,0
2.7.2.	Субсидирование части затрат субъектов малого и среднего предпринимательства на профессиональную подготовку, переподготовку и повышение квалификации работников, занятых в сфере производства	5900,00	0,00	5900,00	5900,00	0,00	0,00	0,00	0,0	0,0
	2012 год	1000,00	0,00	1000,00	1000,00	0,00	0,00	0,00	0,0	0,0
	2013 год	1000,00	0,00	1000,00	1000,00	0,00	0,00	0,00	0,0	0,0
	2014 год	1200,00	0,00	1200,00	1200,00	0,00	0,00	0,00	0,0	0,0
	2015 год	1200,00	0,00	1200,00	1200,00	0,00	0,00	0,00	0,0	0,0
	2016 год	1500,00	0,00	1500,00	1500,00	0,00	0,00	0,00	0,0	0,0
2.7.3.	Субсидирование части затрат, понесенных субъектами малого и среднего предпринимательства, занятыми в сфере производства продукции, при проведении кадастровых работ в отношении полученных земельных участков для осуществления предпринимательской деятельности	4300,00	0,00	4300,00	4300,00	0,00	0,00	0,00	0,0	0,0
	2012 год	500,00	0,00	500,00	500,00	0,00	0,00	0,00	0,0	0,0

	2013 год	700,00	0,00	700,00	700,00	0,00	0,00	0,00	0,0	0,0
	2014 год	900,00	0,00	900,00	900,00	0,00	0,00	0,00	0,0	0,0
	2015 год	1000,00	0,00	1000,00	1000,00	0,00	0,00	0,00	0,0	0,0
	2016 год	1200,00	0,00	1200,00	1200,00	0,00	0,00	0,00	0,0	0,0
2.7.4.	Субсидирование части затрат субъектов малого и среднего предпринимательства на модернизацию (обновление) производственного оборудования, связанного с производством продукции	68569,03	0,00	68569,03	68569,03	0,00	0,00	0,00	0,0	0,0
	2012 год	10000,00	0,00	10000,00	10000,00	0,00	0,00	0,00	0,0	0,0
	2013 год	11500,00	0,00	11500,00	11500,00	0,00	0,00	0,00	0,0	0,0
	2014 год	13500,00	0,00	13500,00	13500,00	0,00	0,00	0,00	0,0	0,0
	2015 год	16000,00	0,00	16000,00	16000,00	0,00	0,00	0,00	0,0	0,0
	2016 год	17569,03	0,00	17569,03	17569,03	0,00	0,00	0,00	0,0	0,0
2.7.5.	Субсидирование части затрат субъектов малого и среднего предпринимательства, занятых в сфере производства продукции по договорам о технологическом присоединении к инженерным сетям и сооружениям	15800,00	0,00	15800,00	15800,00	0,00	0,00	0,00	0,0	0,0
	2012 год	2500,00	0,00	2500,00	2500,00	0,00	0,00	0,00	0,0	0,0
	2013 год	3000,00	0,00	3000,00	3000,00	0,00	0,00	0,00	0,0	0,0
	2014 год	3000,00	0,00	3000,00	3000,00	0,00	0,00	0,00	0,0	0,0
	2015 год	3500,00	0,00	3500,00	3500,00	0,00	0,00	0,00	0,0	0,0
	2016 год	3800,00	0,00	3800,00	3800,00	0,00	0,00	0,00	0,0	0,0
2.7.6.	Субсидирование части транспортных расходов по доставке производственного	14000,00	0,00	14000,00	14000,00	0,00	0,00	0,00	0,0	0,0

	оборудования									
	2012 год	2000,00	0,00	2000,00	2000,00	0,00	0,00	0,00	0,0	0,0
	2013 год	2500,00	0,00	2500,00	2500,00	0,00	0,00	0,00	0,0	0,0
	2014 год	2500,00	0,00	2500,00	2500,00	0,00	0,00	0,00	0,0	0,0
	2015 год	3500,00	0,00	3500,00	3500,00	0,00	0,00	0,00	0,0	0,0
	2016 год	3500,00	0,00	3500,00	3500,00	0,00	0,00	0,00	0,0	0,0
2.7.7.	Субсидирование части затрат, понесенных субъектами малого и среднего предпринимательства, занятыми в сфере производства продукции, на продвижение продукции на рынок (расходы по рекламе, маркетинговым исследованиям, сертификации, разработке дизайна продукции)	7400,00	0,00	7400,00	7400,00	0,00	0,00	0,00	0,0	0,0
	2012 год	1000,00	0,00	1000,00	1000,00	0,00	0,00	0,00	0,0	0,0
	2013 год	1000,00	0,00	1000,00	1000,00	0,00	0,00	0,00	0,0	0,0
	2014 год	1400,00	0,00	1400,00	1400,00	0,00	0,00	0,00	0,0	0,0
	2015 год	2000,00	0,00	2000,00	2000,00	0,00	0,00	0,00	0,0	0,0
	2016 год	2000,00	0,00	2000,00	2000,00	0,00	0,00	0,00	0,0	0,0
2.7.8.	Субсидирование части затрат субъектов малого и среднего предпринимательства, занятых производством ювелирной продукции	10300,00	0,00	10300,00	10300,00	0,00	0,00	0,00	0,0	0,0
	2012 год	0,00		0,00	0,00	0,00	0,00	0,00	0,0	0,0
	2013 год	0,00		0,00	0,00	0,00	0,00	0,00	0,0	0,0
	2014 год	0,00		0,00	0,00	0,00	0,00	0,00	0,0	0,0
	2015 год	5000,00		5000,00	5000,00	0,00	0,00	0,00	0,0	0,0

	2016 год	5300,00		5300,00	5300,00	0,00	0,00	0,00	0,0	0,0
	Задача № 7.1. Реализация приоритетных направлений развития малого и среднего предпринимательства – Развитие объектов дорожного сервиса на автомобильных дорогах общего пользования	21500,00	0,00	21500,00	21500,00	0,00	0,00	0,00	0,0	0,0
2.7.9.	Предоставление грантов предпринимателям, занятым в дорожном сервисе, на реализацию бизнес-проекта	21500,00	0,00	21500,00	21500,00	0,00	0,00	0,00	0,0	0,0
	2012 год	3000,00	0,00	3000,00	3000,00	0,00	0,00	0,00	0,0	0,0
	2013 год	3000,00	0,00	3000,00	3000,00	0,00	0,00	0,00	0,0	0,0
	2014 год	5000,00	0,00	5000,00	5000,00	0,00	0,00	0,00	0,0	0,0
	2015 год	5000,00	0,00	5000,00	5000,00	0,00	0,00	0,00	0,0	0,0
	2016 год	5500,00	0,00	5500,00	5500,00	0,00	0,00	0,00	0,0	0,0
	Задача № 7.2. Реализация приоритетных направлений развития малого и среднего предпринимательства – Развитие предпринимательства в сфере народно-художественного промысла и декоративно-прикладной деятельности	17500,00	0,00	17500,00	17500,00	0,00	0,00	0,00	0,0	0,0
2.7.10.	Предоставление грантов предпринимателям, занятым в сфере народно-художественного промысла и декоративно-прикладной деятельности	17500,00	0,00	17500,00	17500,00	0,00	0,00	0,00	0,0	0,0

[illegible]

2.7.13.	Субсидирование части затрат субъектов малого и среднего предпринимательства на профессиональную подготовку, переподготовку и повышение квалификации работников, занятых в сфере оказания бытового обслуживания	3000,00	0,00	3000,00	3000,00	0,00	0,00	0,00	0,0	0,0
	2012 год	500,00	0,00	500,00	500,00	0,00	0,00	0,00	0,0	0,0
	2013 год	550,00	0,00	550,00	550,00	0,00	0,00	0,00	0,0	0,0
	2014 год	600,00	0,00	600,00	600,00	0,00	0,00	0,00	0,0	0,0
	2015 год	650,00	0,00	650,00	650,00	0,00	0,00	0,00	0,0	0,0
	2016 год	700,00	0,00	700,00	700,00	0,00	0,00	0,00	0,0	0,0
2.7.14.	Ежегодное проведение Декады бытового обслуживания в Республике Саха (Якутия).	5600,00	0,00	5600,00	5600,00	0,00	0,00	0,00	0,0	0,0
	2012 год	1000,00	0,00	1000,00	1000,00	0,00	0,00	0,00	0,0	0,0
	2013 год	1000,00	0,00	1000,00	1000,00	0,00	0,00	0,00	0,0	0,0
	2014 год	1100,00	0,00	1100,00	1100,00	0,00	0,00	0,00	0,0	0,0
	2015 год	1200,00	0,00	1200,00	1200,00	0,00	0,00	0,00	0,0	0,0
	2016 год	1300,00	0,00	1300,00	1300,00	0,00	0,00	0,00	0,0	0,0
	Задача № 7.4. Реализация приоритетных направлений развития малого и среднего бизнеса - Развитие и внедрение процессов аутсорсинга и субконтракции	15180,00	0,00	15180,00	15180,00	0,00	0,00	0,00	0,0	0,0
2.7.15.	Содействие упрощению доступа малых и средних предприятий к государственному,	14150,00	0,00	14150,00	14150,00	0,00	0,00	0,00	0,0	0,0

	муниципальному заказу, заказам естественных монополий и госкорпораций через Республиканское Агентство субконтрактации.									
	2012 год	2600,00	0,00	2600,00	2600,00	0,00	0,00	0,00	0,0	0,0
	2013 год	2600,00	0,00	2600,00	2600,00	0,00	0,00	0,00	0,0	0,0
	2014 год	2800,00	0,00	2800,00	2800,00	0,00	0,00	0,00	0,0	0,0
	2015 год	3000,00	0,00	3000,00	3000,00	0,00	0,00	0,00	0,0	0,0
	2016 год	3150,00	0,00	3150,00	3150,00	0,00	0,00	0,00	0,0	0,0
2.7.16.	Создание условий для развития эффективных организационно-правовых форм взаимодействия крупного и малого бизнеса путем развития аутсорсинга и субконтрактации через проведение бирж субконтрактов	1030,00	0,00	1030,00	1030,00	0,00	0,00	0,00	0,0	0,0
	2012 год	0,00	0,00	0,00	0,00	0,00	0,00	0,00	0,0	0,0
	2013 год	0,00	0,00	0,00	0,00	0,00	0,00	0,00	0,0	0,0
	2014 год	0,00	0,00	0,00	0,00	0,00	0,00	0,00	0,0	0,0
	2015 год	500,00	0,00	500,00	500,00	0,00	0,00	0,00	0,0	0,0
	2016 год	530,00	0,00	530,00	530,00	0,00	0,00	0,00	0,0	0,0
	Задача № 7.5. Реализация приоритетных направления развития малого и среднего бизнеса - Поддержка субъектов малого и среднего предпринимательства, оказывающих услуги по уходу и присмотру за детьми дошкольного возраста	26420,00	0,00	26420,00	26420,00	0,00	0,00	0,00	0,0	0,0

2.7.17.	Предоставление субсидии по договору лизинга технологического оборудования, детской мебели, детских комплексов (игровых, спортивных) субъектам малого и среднего предпринимательства, оказывающим услуги по уходу и присмотру за детьми дошкольного возраста	4120,00	0,00	4120,00	4120,00	0,00	0,00	0,00	0,0	0,0
	2012 год	0,00	0,00	0,00	0,00	0,00	0,00	0,00	0,0	0,0
	2013 год	0,00	0,00	0,00	0,00	0,00	0,00	0,00	0,0	0,0
	2014 год	0,00	0,00	0,00	0,00	0,00	0,00	0,00	0,0	0,0
	2015 год	2000,00	0,00	2000,00	2000,00	0,00	0,00	0,00	0,0	0,0
	2016 год	2120,00	0,00	2120,00	2120,00	0,00	0,00	0,00	0,0	0,0
2.7.18.	Субсидирование части затрат на арендную плату за имущество, понесенных субъектами малого и среднего предпринимательства, оказывающие услуги по уходу и присмотру за детьми дошкольного возраста	22300,00	0,00	22300,00	22300,00	0,00	0,00	0,00	0,0	0,0
	2012 год	4000,00	0,00	4000,00	4000,00	0,00			0,0	0,0
	2013 год	4000,00	0,00	4000,00	4624,15	0,00			0,0	0,0
	2014 год	4000,00	0,00	4000,00	4632,86	0,00			0,0	0,0
	2015 год	5000,00	0,00	5000,00	5000,00	0,00			0,0	0,0
	2016 год	5300,00	0,00	5300,00	5300,00	0,00			0,0	0,0
3.	Подпрограмма «Создание благоприятной административной среды»	457912,4	191661,2	266251,2	266251,2	0,0	0,0	0,0	0,0	0,0

	2012 год	82300,0	34000,0	48300,0	48300,0	0,0	0,0	0,0	0,0	0,0
	2013 год	85608,2	36040,0	49568,2	49568,2	0,0	0,0	0,0	0,0	0,0
	2014 год	90769,4	38202,4	52567,0	52567,0	0,0	0,0	0,0	0,0	0,0
	2015 год	96335,6	40494,5	55841,1	55841,1	0,0	0,0	0,0	0,0	0,0
	2016 год	102899,1	42924,2	59974,9	59974,9	0,0	0,0	0,0	0,0	0,0
3.1.	Задача № 1. Оказание информационной, консультационной и образовательной поддержки субъектам малого и среднего предпринимательства.	223676,5	50733,8	178142,7	178142,7	0,0	0,0	0,0	0,0	0,0
3.1.1.	Предоставление информационных услуг по актуальным вопросам организации и осуществления предпринимательской деятельности, а также мерам государственной поддержки через созданные в сети интернет: официальный сайт органа исполнительной власти на республиканском портале , республиканский портал малого и среднего предпринимательства Республики Саха (Якутия), страничку Федерального информационного портала.	5300,0	0,0	5300,0	5300,0	0,0	0,0	0,0	0,0	0,0
	2012 год	1000,0	0,0	1000,0	1000,0	0,0	0,0	0,0	0,0	0,0
	2013 год	1000,0	0,0	1000,0	1000,0	0,0	0,0	0,0	0,0	0,0
	2014 год	1000,0	0,0	1000,0	1000,0	0,0	0,0	0,0	0,0	0,0
	2015 год	1100,0	0,0	1100,0	1100,0	0,0	0,0	0,0	0,0	0,0

	2016 год	1200,0	0,0	1200,0	1200,0	0,0	0,0	0,0	0,0	0,0
3.1.2.	Оказание информационных услуг через поддержку интерактивных сервисов; подготовка информационных материалов в сфере малого предпринимательства региона, России и зарубежных стран; в сфере межрегионального и международного сотрудничества; в сфере производств	5200,0	0,0	5200,0	5200,0	0,0	0,0	0,0	0,0	0,0
	2012 год	800,0	0,0	800,0	800,0	0,0	0,0	0,0	0,0	0,0
	2013 год	1000,0	0,0	1000,0	1000,0	0,0	0,0	0,0	0,0	0,0
	2014 год	1000,0	0,0	1000,0	1000,0	0,0	0,0	0,0	0,0	0,0
	2015 год	1200,0	0,0	1200,0	1200,0	0,0	0,0	0,0	0,0	0,0
	2016 год	1200,0	0,0	1200,0	1200,0	0,0	0,0	0,0	0,0	0,0
3.1.3.	Предоставление субъектам малого и среднего предпринимательства консультационных услуг по различным направлениям предпринимательской деятельности.	121342,7	0,0	121342,7	121342,7	0,0	0,0	0,0	0,0	0,0
	2012 год	22000,0	0,0	22000,0	22000,0	0,0	0,0	0,0	0,0	0,0
	2013 год	22568,2	0,0	22568,2	22568,2	0,0	0,0	0,0	0,0	0,0
	2014 год	24000,0	0,0	24000,0	24000,0	0,0	0,0	0,0	0,0	0,0
	2015 год	25000,0	0,0	25000,0	25000,0	0,0	0,0	0,0	0,0	0,0
	2016 год	27774,5	0,0	27774,5	27774,5	0,0	0,0	0,0	0,0	0,0
3.1.3.	Организация массовых программ обучения и повышения квалификации.	68733,8	50733,8	18000,0	18000,0	0,0	0,0	0,0	0,0	0,0

	2012 год	12000,0	9000,0	3000,0	3000,0	0,0	0,0	0,0	0,0	0,0
	2013 год	13040,0	9540,0	3500,0	3500,0	0,0	0,0	0,0	0,0	0,0
	2014 год	13612,4	10112,4	3500,0	3500,0	0,0	0,0	0,0	0,0	
	2015 год	14719,1	10719,1	4000,0	4000,0	0,0	0,0	0,0	0,0	0,0
	2016 год	15362,3	11362,3	4000,0	4000,0	0,0	0,0	0,0	0,0	0,0
3.1.4.	Оказание консультационных, методических услуг экспортно-ориентированным субъектам малого и среднего предпринимательства Агентством координации и поддержки экспортно-ориентированного малого и среднего предпринимательства.	14150,0	0,0	14150,0	14150,0	0,0	0,0	0,0	0,0	0,0
	2012 год	2600,0	0,0	2600,0	2600,0	0,0	0,0	0,0	0,0	0,0
	2013 год	2600,0	0,0	2600,0	2600,0	0,0	0,0	0,0	0,0	0,0
	2014 год	2800,0	0,0	2800,0	2800,0	0,0	0,0	0,0	0,0	0,0
	2015 год	3000,0	0,0	3000,0	3000,0	0,0	0,0	0,0	0,0	0,0
	2016 год	3150,0	0,0	3150,0	3150,0	0,0	0,0	0,0	0,0	0,0
3.1.5.	Оказание консультационных, методических услуг субъектам малого и среднего предпринимательства, занятым в инновационной сфере, Агентством координации инновационного бизнеса.	14150,0	0,0	14150,0	14150,0	0,0	0,0	0,0	0,0	0,0
	2012 год	2600,0	0,0	2600,0	2600,0	0,0	0,0	0,0	0,0	0,0
	2013 год	2600,0	0,0	2600,0	2600,0	0,0	0,0	0,0	0,0	0,0
	2014 год	2800,0	0,0	2800,0	2800,0	0,0	0,0	0,0	0,0	0,0
	2015 год	3000,0	0,0	3000,0	3000,0	0,0	0,0	0,0	0,0	0,0
	2016 год	3150,0	0,0	3150,0	3150,0	0,0	0,0	0,0	0,0	0,0

3.2.	Задача № 2 Содействие развитию молодежного предпринимательства	216935,8	140927,3	76008,5	76008,5	0,0	0,0	0,0	0,0	0,0
3.2.1.	Популяризация предпринимательской деятельности у молодых людей, проведение конкурсов молодежных бизнес-проектов и бизнес-кейсов	182804,5	124016,0	58788,5	58788,5	0,0	0,0	0,0	0,0	0,0
	2012 год	33000,0	22000,0	11000,0	11000,0	0,0	0,0	0,0	0,0	0,0
	2013 год	34320,0	23320,0	11000,0	11000,0	0,0	0,0	0,0	0,0	0,0
	2014 год	36386,2	24719,2	11667,0	11667,0	0,0	0,0	0,0	0,0	0,0
	2015 год	38323,5	26202,4	12121,1	12121,1	0,0	0,0	0,0	0,0	0,0
	2016 год	40774,9	27774,5	13000,4	13000,4	0,0	0,0	0,0	0,0	0,0
3.2.2.	Развитие предпринимательских навыков и компетенций у детей и подростков в школах	24811,3	16911,3	7900,0	7900,0	0,0	0,0	0,0	0,0	0,0
	2012 год	4500,0	3000,0	1500,0	1500,0	0,0	0,0	0,0	0,0	0,0
	2013 год	4680,0	3180,0	1500,0	1500,0	0,0	0,0	0,0	0,0	0,0
	2014 год	4870,8	3370,8	1500,0	1500,0	0,0	0,0	0,0	0,0	0,0
	2015 год	5273,0	3573,0	1700,0	1700,0	0,0	0,0	0,0	0,0	0,0
	2016 год	5487,4	3787,4	1700,0	1700,0	0,0	0,0	0,0	0,0	0,0
3.2.3.	Образование, развитие предпринимательских компетенций у молодежи: массовое обучение, проведение семинаров и мастер-классов	9320,0	0,0	9320,0	9320,0	0,0	0,0	0,0	0,0	0,0
	2012 год	1500,0	0,0	1500,0	1500,0	0,0	0,0	0,0	0,0	0,0
	2013 год	1500,0	0,0	1500,0	1500,0	0,0	0,0	0,0	0,0	0,0
	2014 год	2000,0	0,0	2000,0	2000,0	0,0	0,0	0,0	0,0	0,0

	2015 год	2120,0	0,0	2120,0	2120,0	0,0	0,0	0,0	0,0	0,0
	2016 год	2200,0	0,0	2200,0	2200,0	0,0	0,0	0,0	0,0	0,0
3.3.	Задача № 3 Содействие повышению престижности предпринимательской деятельности	12100,0	0,0	12100,0	12100,0	0,0	0,0	0,0	0,0	0,0
3.3.1.	Присуждение премий Президента Республики Саха (Якутия) победителям республиканского конкурса за достижения в области малого предпринимательства и занятости	5000,0	0,0	5000,0	5000,0	0,0	0,0	0,0	0,0	0,0
	2012 год	1000,0	0,0	1000,0	1000,0	0,0	0,0	0,0	0,0	0,0
	2013 год	1000,0	0,0	1000,0	1000,0	0,0	0,0	0,0	0,0	0,0
	2014 год	1000,0	0,0	1000,0	1000,0	0,0	0,0	0,0	0,0	0,0
	2015 год	1000,0	0,0	1000,0	1000,0	0,0	0,0	0,0	0,0	0,0
	2016 год	1000,0	0,0	1000,0	1000,0	0,0	0,0	0,0	0,0	0,0
3.3.2.	Награждение знаком «Лидер перемен» предпринимателей, общественных объединений, журналистов, представителей законодательной и исполнительной власти, организаций и учреждений, внесших наибольший вклад в развитие и поддержку предпринимательства в Республике Саха (Якутия)	500,0	0,0	500,0	500,0	0,0	0,0	0,0	0,0	0,0
	2012 год	100,0	0,0	100,0	100,0	0,0	0,0	0,0	0,0	0,0
	2013 год	100,0	0,0	100,0	100,0	0,0	0,0	0,0	0,0	0,0
	2014 год	100,0	0,0	100,0	100,0	0,0	0,0	0,0	0,0	0,0
	2015 год	100,0	0,0	100,0	100,0	0,0	0,0	0,0	0,0	0,0

	2016 год	100,0	0,0	100,0	100,0	0,0	0,0	0,0	0,0	0,0
3.3.3.	Мероприятия, направленные на развитие малого и среднего предпринимательства (конференции, семинары, круглые столы, совещания и др.)	6600,0	0,0	6600,0	6600,0	0,0	0,0	0,0	0,0	0,0
	2012 год	1200,0	0,0	1200,0	1200,0	0,0	0,0	0,0	0,0	0,0
	2013 год	1200,0	0,0	1200,0	1200,0	0,0	0,0	0,0	0,0	0,0
	2014 год	1200,0	0,0	1200,0	1200,0	0,0	0,0	0,0	0,0	0,0
	2015 год	1500,0	0,0	1500,0	1500,0	0,0	0,0	0,0	0,0	0,0
	2016 год	1500,0	0,0	1500,0	1500,0	0,0	0,0	0,0	0,0	0,0

ПРИЛОЖЕНИЕ № 7

к государственной программе
«Развитие предпринимательства в Республике Саха
(Якутия) на 2012-2016 годы»

Система программных мероприятий государственной программы «Развитие предпринимательства в Республике Саха (Якутия) на 2012-2016 годы» по интенсивному сценарию развития

№	Наименование мероприятия	Всего:	Федераль- ный бюджет	Государственный бюджет Республики Саха (Якутия)			Мест- ные бюдже- ты	Внебюджетные средства		Инвести- ционная надбавка
				Всего:	Бюджетные ассигнова- ния	Бюджет- ные кредиты		Всего:	в том числе государ- ственные гарантии	
	ВСЕГО:	10632062	2621388	2950535	2950535	0	0	5060140	0	0
	2012 год	1259741	377160	527581	527581	0	0	355000	0	0
	2013 год	1676538	524264	558954	558954	0	0	593320	0	0
	2014 год	2115260	547158	590454	590454	0	0	977648	0	0
	2015 год	2558452	572321	618219	618219	0	0	1367912	0	0
	2016 год	3022071	600485	655327	655327	0	0	1766260	0	0
1	Управление программой	163 659	0	163 659	163 659	0	0	0	0	0
	2012 год	28 532	0	28 532	28 532	0	0	0	0	0
	2013 год	30 228	0	30 228	30 228	0	0	0	0	0
	2014 год	32 942	0	32 942	32 942	0	0	0	0	0
	2015 год	34 923	0	34 923	34 923	0	0	0	0	0
	2016 год	37 034	0	37 034	37 034	0	0	0	0	0
2	Подпрограмма «Повышение конкурентоспособности субъектов малого и среднего предпринимательства, производящих и реализующих товары (работы, услуги)	10043085	2508646	2474299	2474299	0	0	5060140	0	0
	2012 год	1155759	357 160	443 599	443 599	0	0	355 000	0	0

	2013 год	1566333	503 064	469 949	469 949	0	0	593 320	0	0
	2014 год	1997542	524 686	495 208	495 208	0	0	977 648	0	0
	2015 год	2433667	548 501	517 254	517 254	0	0	1 367 912	0	0
	2016 год	2889783	575 235	548 289	548 289	0	0	1 766 260	0	0
2.1.	Задача № 1: Упрощение доступа субъектов малого и среднего предпринимательства к финансовым средствам	7 555 873	1 282 385	1 213 348	1 213 348	0	0	5 060 140	0	0
2.1.1.	Предоставление поручительств при получении кредитов в кредитных учреждениях, займов в микрофинансовых организациях и заключении договоров лизинга с лизинговыми компаниями при отсутствии у них стопроцентного залогового обеспечения	3 486 090	694 842	173 710	173 710	0	0	2 617 538	0	0
	2012 год	295 000	32 000	8 000	8 000	0	0	255 000	0	0
	2013 год	484 400	151 520	37 880	37 880	0	0	295 000	0	0
	2014 год	685 164	160 611	40 153	40 153	0	0	484 400	0	0
	2015 год	897 974	170 248	42 562	42 562	0	0	685 164	0	0
	2016 год	1 123 552	180 463	45 116	45 116	0	0	897 974	0	0
2.1.2.	Предоставление поручительства (обеспечение исполнения контракта) субъектам малого и среднего предпринимательства при участии в государственном и муниципальном заказе	11 274	0	11 274	11 274	0	0	0	0	0
	2012 год	2 000	0	2 000	2 000	0	0	0	0	0
	2013 год	2 120	0	2 120	2 120	0	0	0	0	0
	2014 год	2 247	0	2 247	2 247	0	0	0	0	0
	2015 год	2 382	0	2 382	2 382	0	0	0	0	0
	2016 год	2 525	0	2 525	2 525	0	0	0	0	0
2.1.3.	Субсидирование части затрат,	1 127	0	1 127	1 127	0	0	0	0	0

	связанных с уплатой страховых взносов субъектами малого и среднего предпринимательства									
	2012 год	200	0	200	200	0	0	0	0	0
	2013 год	212	0	212	212	0	0	0	0	0
	2014 год	225	0	225	225	0	0	0	0	0
	2015 год	238	0	238	238	0	0	0	0	0
	2016 год	252	0	252	252	0	0	0	0	0
2.1.4.	Субсидирование части затрат, понесенных субъектами малого и среднего предпринимательства, осуществляющими деятельность в приоритетных сферах деятельности, по уплате процентов по кредитам и займам, полученным в кредитных и микрофинансовых организациях, по лизинговым платежам в части доходов лизингодателя	101 468	0	101 468	101 468	0	0	0	0	0
	2012 год	18 000	0	18 000	18 000	0	0	0	0	0
	2013 год	19 080	0	19 080	19 080	0	0	0	0	0
	2014 год	20 225	0	20 225	20 225	0	0	0	0	0
	2015 год	21 438	0	21 438	21 438	0	0	0	0	0
	2016 год	22 725	0	22 725	22 725	0	0	0	0	0
2.1.5.	Предоставление грантов (субсидий) субъектам малого и среднего предпринимательства, начинающим собственное дело	140 927	112 742	28 185	28 185	0	0	0	0	0
	2012 год	25 000	20 000	5 000	5 000	0	0	0	0	0
	2013 год	26 500	21 200	5 300	5 300	0	0	0	0	0
	2014 год	28 090	22 472	5 618	5 618	0	0	0	0	0
	2015 год	29 775	23 820	5 955	5 955	0	0	0	0	0
	2016 год	31 562	25 250	6 312	6 312	0	0	0	0	0
2.1.6.	Содействие развитию	3 392 204	474 801	474 801	474 801	0	0	2 442 602	0	0

	микрофинансирования									
	2012 год	298 320	99 160	99 160	99 160	0	0	100 000	0	0
	2013 год	493 248	97 464	97 464	97 464	0	0	298 320	0	0
	2014 год	682 748	94 750	94 750	94 750	0	0	493 248	0	0
	2015 год	868 286	92 769	92 769	92 769	0	0	682 748	0	0
	2016 год	1 049 602	90 658	90 658	90 658	0	0	868 286	0	0
2.1.7.	Софинансирование муниципальных программ развития предпринимательства	422 782	0	422 782	422 782	0	0	0	0	0
	2012 год	75 000	0	75 000	75 000	0	0	0	0	0
	2013 год	79 500	0	79 500	79 500	0	0	0	0	0
	2014 год	84 270	0	84 270	84 270	0	0	0	0	0
	2015 год	89 326	0	89 326	89 326	0	0	0	0	0
	2016 год	94 686	0	94 686	94 686	0	0	0	0	0
2.2.	Задача № 2 Развитие инновационного потенциала малого бизнеса Республики Саха (Якутия)	450 589	360 471	90 118	90 118	0	0	0	0	0
2.2.1.	Поддержка начинающих малых инновационных компаний - гранты на создание инновационной компании	174 048	139 238	34 810	34 810	0	0	0	0	0
	2012 год	10 000	8 000	2 000	2 000	0	0	0	0	0
	2013 год	37 500	30 000	7 500	7 500	0	0	0	0	0
	2014 год	39 750	31 800	7 950	7 950	0	0	0	0	0
	2015 год	42 135	33 708	8 427	8 427	0	0	0	0	0
	2016 год	44 663	35 730	8 933	8 933	0	0	0	0	0
2.2.2.	Поддержка действующих инновационных компаний - субсидии юридическим лицам - субъектам малого и среднего предпринимательства в целях возмещения затрат или недополученных доходов в связи	276 540	221 232	55 308	55 308	0	0	0	0	0

	с производством (реализацией) товаров, выполнением работ, оказанием услуг									
	2012 год	25 000	20 000	5 000	5 000	0	0	0	0	0
	2013 год	57 500	46 000	11 500	11 500	0	0	0	0	0
	2014 год	60 950	48 760	12 190	12 190	0	0	0	0	0
	2015 год	64 607	51 686	12 921	12 921	0	0	0	0	0
	2016 год	68 483	54 787	13 697	13 697	0	0	0	0	0
2.3.	Задача № 3 Реализация мероприятий по поддержке технологической модернизации	925 875	593 709	332 166	332 166	0	0	0	0	0
2.3.1.	Создание и обеспечение деятельности технопарка	221 238	30 000	191 238	191 238	0	0	0	0	0
	2012 год	90 000	30 000	60 000	60 000	0	0	0	0	0
	2013 год	30 000	0	30 000	30 000	0	0	0	0	0
	2014 год	31 800	0	31 800	31 800	0	0	0	0	0
	2015 год	33 708	0	33 708	33 708	0	0	0	0	0
	2016 год	35 730	0	35 730	35 730	0	0	0	0	0
2.3.2.	Содействие развитию лизинга оборудования субъектами малого и среднего предпринимательства	620 080	496 064	124 016	124 016	0	0	0	0	0
	2012 год	110 000	88 000	22 000	22 000	0	0	0	0	0
	2013 год	116 600	93 280	23 320	23 320	0	0	0	0	0
	2014 год	123 596	98 877	24 719	24 719	0	0	0	0	0
	2015 год	131 012	104 809	26 202	26 202	0	0	0	0	0
	2016 год	138 872	111 098	27 774	27 774	0	0	0	0	0
2.3.3.	Субсидии предпринимателям на технологическое присоединение к объектам электросетевого хозяйства	84 556	67 645	16 911	16 911	0	0	0	0	0
	2012 год	15 000	12 000	3 000	3 000	0	0	0	0	0
	2013 год	15 900	12 720	3 180	3 180	0	0	0	0	0
	2014 год	16 854	13 483	3 371	3 371	0	0	0	0	0

	2015 год	17 865	14 292	3 573	3 573	0	0	0	0	0
	2016 год	18 937	15 150	3 787	3 787	0	0	0	0	0
2.4.	Задача № 4 Продвижение товаров на региональные и международные рынки продукции.	81 738	45 097	36 641	36 641	0	0	0	0	0
2.4.1.	Предоставление субсидий на поддержку субъектов малого и среднего предпринимательства, производящих и реализующих товары (работы, услуги), предназначенные для экспорта	56 371	45 097	11 274	11 274	0	0	0	0	0
	2012 год	10 000	8 000	2 000	2 000	0	0	0	0	0
	2013 год	10 600	8 480	2 120	2 120	0	0	0	0	0
	2014 год	11 236	8 989	2 247	2 247	0	0	0	0	0
	2015 год	11 910	9 528	2 382	2 382	0	0	0	0	0
	2016 год	12 625	10 100	2 525	2 525	0	0	0	0	0
2.4.2.	Субсидирование части затрат субъектов малого и среднего предпринимательства на участие в выставочно-ярмарочных мероприятиях, международных экономических и тематических форумах, на проведение презентации республиканской промышленной продукции субъектов малого и среднего предпринимательства	11 274	0	11 274	11 274	0	0	0	0	0
	2012 год	2 000	0	2 000	2 000	0	0	0	0	0
	2013 год	2 120	0	2 120	2 120	0	0	0	0	0
	2014 год	2 247	0	2 247	2 247	0	0	0	0	0
	2015 год	2 382	0	2 382	2 382	0	0	0	0	0
	2016 год	2 525	0	2 525	2 525	0	0	0	0	0
2.4.3.	Выделение грантов на создание	14 093	0	14 093	14 093	0	0	0	0	0

	экспортно-ориентированных компаний согласно бизнес-проекту									
	2012 год	2 500	0	2 500	2 500	0	0	0	0	0
	2013 год	2 650	0	2 650	2 650	0	0	0	0	0
	2014 год	2 809	0	2 809	2 809	0	0	0	0	0
	2015 год	2 978	0	2 978	2 978	0	0	0	0	0
	2016 год	3 156	0	3 156	3 156	0	0	0	0	0
2.5.	Задача № 5 Развитие сети объектов инфраструктуры поддержки малого и среднего предпринимательства, специализирующиеся на предоставлении услуг различным категориям субъектов предпринимательской деятельности.	309 097	226 985	82 113	82 113	0	0	0	0	0
2.5.1.	Создание муниципальных бизнес-инкубаторов	283 731	226 985	56 746	56 746	0	0	0	0	0
	2012 год	50 000	40 000	10 000	10 000	0	0	0	0	0
	2013 год	53 000	42 400	10 600	10 600	0	0	0	0	0
	2014 год	56 180	44 944	11 236	11 236	0	0	0	0	0
	2015 год	59 551	47 641	11 910	11 910	0	0	0	0	0
	2016 год	65 000	52 000	13 000	13 000	0	0	0	0	0
2.5.2.	Создание центров коллективного пользования для поддержки субъектов малого и среднего предпринимательства, занятых в сфере производства	16 911	0	16 911	16 911	0	0	0	0	0
	2012 год	3 000	0	3 000	3 000	0	0	0	0	0
	2013 год	3 180	0	3 180	3 180	0	0	0	0	0
	2014 год	3 371	0	3 371	3 371	0	0	0	0	0
	2015 год	3 573	0	3 573	3 573	0	0	0	0	0

	2016 год	3 787	0	3 787	3 787	0	0	0	0	0
2.5.3.	Создание мобильных офисов	8 456	0	8 456	8 456	0	0	0	0	0
	2012 год	1 500	0	1 500	1 500	0	0	0	0	0
	2013 год	1 590	0	1 590	1 590	0	0	0	0	0
	2014 год	1 685	0	1 685	1 685	0	0	0	0	0
	2015 год	1 787	0	1 787	1 787	0	0	0	0	0
	2016 год	1 894	0	1 894	1 894	0	0	0	0	0
2.6.	Задача № 6 Имущественная поддержка субъектов малого и среднего предпринимательства	173 961	0	173 961	173 961	0	0	0	0	0
2.6.1.	Содержание Бизнес-инкубаторов Республики Саха (Якутия)	173 961	0	173 961	173 961	0	0	0	0	0
	2012 год	26 389	0	26 389	26 389	0	0	0	0	0
	2013 год	27 972	0	27 972	27 972	0	0	0	0	0
	2014 год	35 274	0	35 274	35 274	0	0	0	0	0
	2015 год	37 390	0	37 390	37 390	0	0	0	0	0
	2016 год	46 936	0	46 936	46 936	0	0	0	0	0
2.7.	Задача № 7 Реализация приоритетных направлений развития малого и среднего предпринимательства – <i>Развитие производства хлеба и хлебобулочных изделий</i>	68 773	0	68 773	68 773	0	0	0	0	0
2.7.1.	Предоставление грантов предпринимателям, занятым в сфере производства хлеба и хлебобулочных изделий, на реализацию бизнес-проекта	11 274	0	11 274	11 274	0	0	0	0	0
	2012 год	2 000	0	2 000	2 000	0	0	0	0	0
	2013 год	2 120	0	2 120	2 120	0	0	0	0	0
	2014 год	2 247	0	2 247	2 247	0	0	0	0	0
	2015 год	2 382	0	2 382	2 382	0	0	0	0	0
	2016 год	2 525	0	2 525	2 525	0	0	0	0	0
2.7.2.	Содействие развитию лизинга	11 274	0	11 274	11 274	0	0	0	0	0

	оборудования субъектами малого и среднего предпринимательства									
	2012 год	2 000	0	2 000	2 000	0	0	0	0	0
	2013 год	2 120	0	2 120	2 120	0	0	0	0	0
	2014 год	2 247	0	2 247	2 247	0	0	0	0	0
	2015 год	2 382	0	2 382	2 382	0	0	0	0	0
	2016 год	2 525	0	2 525	2 525	0	0	0	0	0
2.7.3.	Развитие микрофинансирования	11 274	0	11 274	11 274	0	0	0	0	0
	2012 год	2 000	0	2 000	2 000	0	0	0	0	0
	2013 год	2 120	0	2 120	2 120	0	0	0	0	0
	2014 год	2 247	0	2 247	2 247	0	0	0	0	0
	2015 год	2 382	0	2 382	2 382	0	0	0	0	0
	2016 год	2 525	0	2 525	2 525	0	0	0	0	0
2.7.4.	Предоставление поручительства при получении кредитов в кредитных учреждениях, займов в микрофинансовых организациях и заключении договоров лизинга с лизинговыми компаниями при отсутствии у них стопроцентного залогового обеспечения	23 676	0	23 676	23 676	0	0	0	0	0
	2012 год	4 200	0	4 200	4 200	0	0	0	0	0
	2013 год	4 452	0	4 452	4 452	0	0	0	0	0
	2014 год	4 719	0	4 719	4 719	0	0	0	0	0
	2015 год	5 002	0	5 002	5 002	0	0	0	0	0
	2016 год	5 302	0	5 302	5 302	0	0	0	0	0
2.7.5.	Субсидирование части затрат, понесенных субъектами малого и среднего предпринимательства, осуществляющими деятельность в сфере производства хлеба и хлебобулочных изделий, по уплате процентов по кредитам,	5 637	0	5 637	5 637	0	0	0	0	0

	полученным в кредитных организациях, микрофинансовых организациях, по лизинговым платежам в части доходов лизингодателя									
	2012 год	1 000	0	1 000	1 000	0	0	0	0	0
	2013 год	1 060	0	1 060	1 060	0	0	0	0	0
	2014 год	1 124	0	1 124	1 124	0	0	0	0	0
	2015 год	1 191	0	1 191	1 191	0	0	0	0	0
	2016 год	1 262	0	1 262	1 262	0	0	0	0	0
2.7.6.	Проведение Кубка хлебопекарей Республики Саха (Якутия)	5 637	0	5 637	5 637	0	0	0	0	0
	2012 год	1 000	0	1 000	1 000	0	0	0	0	0
	2013 год	1 060	0	1 060	1 060	0	0	0	0	0
	2014 год	1 124	0	1 124	1 124	0	0	0	0	0
	2015 год	1 191	0	1 191	1 191	0	0	0	0	0
	2016 год	1 262	0	1 262	1 262	0	0	0	0	0
	Задача № 7.1 Реализация приоритетных направлений развития малого и среднего предпринимательства – <i>Поддержка субъектов малого и среднего предпринимательства, занятых в сфере производства продукции</i>	248 032	0	248 032	248 032	0	0	0	0	0
2.7.7.	Субсидирование части затрат, понесенных субъектами малого и среднего предпринимательства, занятыми в сфере производства продукции, на арендную плату за имущество, используемое в производственном процессе субъектами малого и среднего предпринимательства	16 911	0	16 911	16 911	0	0	0	0	0

	2012 год	3 000	0	3 000	3 000	0	0	0	0	0
	2013 год	3 180	0	3 180	3 180	0	0	0	0	0
	2014 год	3 371	0	3 371	3 371	0	0	0	0	0
	2015 год	3 573	0	3 573	3 573	0	0	0	0	0
	2016 год	3 787	0	3 787	3 787	0	0	0	0	0
2.7.8.	Субсидирование части затрат субъектов малого и среднего предпринимательства на профессиональную подготовку, переподготовку и повышение квалификации работников, занятых в сфере производства	5 637	0	5 637	5 637	0	0	0	0	0
	2012 год	1 000	0	1 000	1 000	0	0	0	0	0
	2013 год	1 060	0	1 060	1 060	0	0	0	0	0
	2014 год	1 124	0	1 124	1 124	0	0	0	0	0
	2015 год	1 191	0	1 191	1 191	0	0	0	0	0
	2016 год	1 262	0	1 262	1 262	0	0	0	0	0
2.7.9.	Субсидирование части затрат, понесенных субъектами малого и среднего предпринимательства, занятыми в сфере производства продукции, при проведении кадастровых работ в отношении полученных земельных участков для осуществления предпринимательской деятельности	11 274	0	11 274	11 274	0	0	0	0	0
	2012 год	2 000	0	2 000	2 000	0	0	0	0	0
	2013 год	2 120	0	2 120	2 120	0	0	0	0	0
	2014 год	2 247	0	2 247	2 247	0	0	0	0	0
	2015 год	2 382	0	2 382	2 382	0	0	0	0	0
	2016 год	2 525	0	2 525	2 525	0	0	0	0	0
2.7.10.	Субсидирование части затрат субъектов малого и среднего	56 371	0	56 371	56 371	0	0	0	0	0

	предпринимательства на модернизацию (обновление) производственного оборудования, связанного с производством продукции									
	2012 год	10 000	0	10 000	10 000	0	0	0	0	0
	2013 год	10 600	0	10 600	10 600	0	0	0	0	0
	2014 год	11 236	0	11 236	11 236	0	0	0	0	0
	2015 год	11 910	0	11 910	11 910	0	0	0	0	0
	2016 год	12 625	0	12 625	12 625	0	0	0	0	0
2.7.11.	Субсидирование части затрат субъектов малого и среднего предпринимательства, занятых в сфере производства продукции по договорам о технологическом присоединении к инженерным сетям и сооружениям	11 274	0	11 274	11 274	0	0	0	0	0
	2012 год	2 000	0	2 000	2 000	0	0	0	0	0
	2013 год	2 120	0	2 120	2 120	0	0	0	0	0
	2014 год	2 247	0	2 247	2 247	0	0	0	0	0
	2015 год	2 382	0	2 382	2 382	0	0	0	0	0
	2016 год	2 525	0	2 525	2 525	0	0	0	0	0
2.7.12.	Субсидирование части транспортных расходов по доставке производственного оборудования	11 274	0	11 274	11 274	0	0	0	0	0
	2012 год	2 000	0	2 000	2 000	0	0	0	0	0
	2013 год	2 120	0	2 120	2 120	0	0	0	0	0
	2014 год	2 247	0	2 247	2 247	0	0	0	0	0
	2015 год	2 382	0	2 382	2 382	0	0	0	0	0
	2016 год	2 525	0	2 525	2 525	0	0	0	0	0
2.7.13.	Субсидирование части затрат, понесенных субъектами малого и среднего предпринимательства,	11 274	0	11 274	11 274	0	0	0	0	0

	занятыми в сфере производства продукции, на продвижение продукции на рынок (расходы по рекламе, маркетинговым исследованиям, сертификации, разработке дизайна продукции, брендинга компании, непосредственно связанного с производством продукции)									
	2012 год	2 000	0	2 000	2 000	0	0	0	0	0
	2013 год	2 120	0	2 120	2 120	0	0	0	0	0
	2014 год	2 247	0	2 247	2 247	0	0	0	0	0
	2015 год	2 382	0	2 382	2 382	0	0	0	0	0
	2016 год	2 525	0	2 525	2 525	0	0	0	0	0
2.7.14.	Субсидирование части затрат субъектов малого и среднего предпринимательства, занятых производством ювелирной продукции	84 556	0	84 556	84 556	0	0	0	0	0
	2012 год	15 000	0	15 000	15 000	0	0	0	0	0
	2013 год	15 900	0	15 900	15 900	0	0	0	0	0
	2014 год	16 854	0	16 854	16 854	0	0	0	0	0
	2015 год	17 865	0	17 865	17 865	0	0	0	0	0
	2016 год	18 937	0	18 937	18 937	0	0	0	0	0
2.7.15.	Разработка и реализация специальных программ энергосбережения для субъектов малого и среднего предпринимательства (семинары, конференции, круглые столы, пособия и т.п.)	2 819	0	2 819	2 819	0	0	0	0	0
	2012 год	500	0	500	500	0	0	0	0	0
	2013 год	530	0	530	530	0	0	0	0	0
	2014 год	562	0	562	562	0	0	0	0	0

	2015 год	596	0	596	596	0	0	0	0	0
	2016 год	631	0	631	631	0	0	0	0	0
2.7.16.	Разработка и реализация специальных программ обучения для субъектов малого и среднего предпринимательства, организаций инфраструктуры поддержки субъектов малого и среднего предпринимательства с целью повышения их квалификации по вопросам, связанным с энергосбережением, включая проведение энергетических обследований	2 819	0	2 819	2 819	0	0	0	0	0
	2012 год	500	0	500	500	0	0	0	0	0
	2013 год	530	0	530	530	0	0	0	0	0
	2014 год	562	0	562	562	0	0	0	0	0
	2015 год	596	0	596	596	0	0	0	0	0
	2016 год	631	0	631	631	0	0	0	0	0
2.7.17.	Субсидирование затрат субъектов малого и среднего предпринимательства, связанных с проведением на этих предприятиях энергетических обследований	11 274	0	11 274	11 274	0	0	0	0	0
	2012 год	2 000	0	2 000	2 000	0	0	0	0	0
	2013 год	2 120	0	2 120	2 120	0	0	0	0	0
	2014 год	2 247	0	2 247	2 247	0	0	0	0	0
	2015 год	2 382	0	2 382	2 382	0	0	0	0	0
	2016 год	2 525	0	2 525	2 525	0	0	0	0	0
2.7.18.	Субсидирование затрат субъектов малого и среднего предпринимательства, связанных с реализацией на этих	11 274	0	11 274	11 274	0	0	0	0	0

	предприятиях работ в области энергосбережения и повышения энергетической эффективности в рамках энергосервисных договоров (контрактов)									
	2012 год	2 000	0	2 000	2 000	0	0	0	0	0
	2013 год	2 120	0	2 120	2 120	0	0	0	0	0
	2014 год	2 247	0	2 247	2 247	0	0	0	0	0
	2015 год	2 382	0	2 382	2 382	0	0	0	0	0
	2016 год	2 525	0	2 525	2 525	0	0	0	0	0
2.7.19.	Субсидирование затрат субъектов малого и среднего предпринимательства, связанных с реализацией программ по энергосбережению, включая затраты на приобретение и внедрение инновационных технологий, оборудования и материалов	11 274	0	11 274	11 274	0	0	0	0	0
	2012 год	2 000	0	2 000	2 000	0	0	0	0	0
	2013 год	2 120	0	2 120	2 120	0	0	0	0	0
	2014 год	2 247	0	2 247	2 247	0	0	0	0	0
	2015 год	2 382	0	2 382	2 382	0	0	0	0	0
	2016 год	2 525	0	2 525	2 525	0	0	0	0	0
	Задача № 7.2. Реализация приоритетных направлений развития малого и среднего предпринимательства – Развитие объектов дорожного сервиса на автомобильных дорогах общего пользования	63 135	0	63 135	63 135	0	0	0	0	0
2.7.20.	Предоставление грантов предпринимателям, занятым в дорожном сервисе, на реализацию бизнес-проекта	16 911	0	16 911	16 911	0	0	0	0	0

	2012 год	3 000	0	3 000	3 000	0	0	0	0	0
	2013 год	3 180	0	3 180	3 180	0	0	0	0	0
	2014 год	3 371	0	3 371	3 371	0	0	0	0	0
	2015 год	3 573	0	3 573	3 573	0	0	0	0	0
	2016 год	3 787	0	3 787	3 787	0	0	0	0	0
2.7.21.	Содействие развитию лизинга оборудования субъектами малого и среднего предпринимательства	11 274	0	11 274	11 274	0	0	0	0	0
	2012 год	2 000	0	2 000	2 000	0	0	0	0	0
	2013 год	2 120	0	2 120	2 120	0	0	0	0	0
	2014 год	2 247	0	2 247	2 247	0	0	0	0	0
	2015 год	2 382	0	2 382	2 382	0	0	0	0	0
	2016 год	2 525	0	2 525	2 525	0	0	0	0	0
2.7.22.	Развитие микрофинансирования	11 274	0	11 274	11 274	0	0	0	0	0
	2012 год	2 000	0	2 000	2 000	0	0	0	0	0
	2013 год	2 120	0	2 120	2 120	0	0	0	0	0
	2014 год	2 247	0	2 247	2 247	0	0	0	0	0
	2015 год	2 382	0	2 382	2 382	0	0	0	0	0
	2016 год	2 525	0	2 525	2 525	0	0	0	0	0
2.7.23.	Предоставление поручительства при получении кредитов в кредитных учреждениях, займов в микрофинансовых организациях и заключении договоров лизинга с лизинговыми компаниями при отсутствии у них стопроцентного залогового обеспечения	18 039	0	18 039	18 039	0	0	0	0	0
	2012 год	3 200	0	3 200	3 200	0	0	0	0	0
	2013 год	3 392	0	3 392	3 392	0	0	0	0	0
	2014 год	3 596	0	3 596	3 596	0	0	0	0	0
	2015 год	3 811	0	3 811	3 811	0	0	0	0	0
	2016 год	4 040	0	4 040	4 040	0	0	0	0	0
2.7.24.	Субсидирование части затрат,	5 637	0	5 637	5 637	0	0	0	0	0

	понесенных субъектами малого и среднего предпринимательства, осуществляющими деятельность в сфере дорожного сервиса, по уплате процентов по кредитам, полученным в кредитных организациях, микрофинансовых организациях, по лизинговым платежам в части доходов лизингодателя									
	2012 год	1 000	0	1 000	1 000	0	0	0	0	0
	2013 год	1 060	0	1 060	1 060	0	0	0	0	0
	2014 год	1 124	0	1 124	1 124	0	0	0	0	0
	2015 год	1 191	0	1 191	1 191	0	0	0	0	0
	2016 год	1 262	0	1 262	1 262	0	0	0	0	0
	Задача № 7.3. Реализация приоритетных направлений развития малого и среднего предпринимательства – Развитие предпринимательства в сфере народно-художественного промысла и декоративно-прикладной деятельности	11 274	0	11 274	11 274	0	0	0	0	0
2.7.25.	Предоставление грантов предпринимателям, занятым в сфере народно-художественного промысла и декоративно-прикладной деятельности	11 274	0	11 274	11 274	0	0	0	0	0
	2012 год	2 000	0	2 000	2 000	0	0	0	0	0
	2013 год	2 120	0	2 120	2 120	0	0	0	0	0
	2014 год	2 247	0	2 247	2 247	0	0	0	0	0
	2015 год	2 382	0	2 382	2 382	0	0	0	0	0
	2016 год	2 525	0	2 525	2 525	0	0	0	0	0

	Задача № 7.4. Реализация приоритетных направлений развития малого и среднего предпринимательства – Развитие бытового обслуживания в сельской местности	45 097	0	45 097	45 097	0	0	0	0	0
2.7.26.	Субсидирование части затрат Центров бытового обслуживания сельской местности.	11 274	0	11 274	11 274	0	0	0	0	0
	2012 год	2 000	0	2 000	2 000	0	0	0	0	0
	2013 год	2 120	0	2 120	2 120	0	0	0	0	0
	2014 год	2 247	0	2 247	2 247	0	0	0	0	0
	2015 год	2 382	0	2 382	2 382	0	0	0	0	0
	2016 год	2 525	0	2 525	2 525	0	0	0	0	0
2.7.27.	Субсидирование части затрат субъектов малого и среднего предпринимательства на модернизацию (обновление) производственного оборудования, связанного с оказанием бытовых услуг	16 911	0	16 911	16 911	0	0	0	0	0
	2012 год	3 000	0	3 000	3 000	0	0	0	0	0
	2013 год	3 180	0	3 180	3 180	0	0	0	0	0
	2014 год	3 371	0	3 371	3 371	0	0	0	0	0
	2015 год	3 573	0	3 573	3 573	0	0	0	0	0
	2016 год	3 787	0	3 787	3 787	0	0	0	0	0
2.7.28.	Субсидирование части затрат субъектов малого и среднего предпринимательства на профессиональную подготовку, переподготовку и повышение квалификации работников, занятых в сфере оказания бытового обслуживания	11 274	0	11 274	11 274	0	0	0	0	0

	2012 год	2 000	0	2 000	2 000	0	0	0	0	0
	2013 год	2 120	0	2 120	2 120	0	0	0	0	0
	2014 год	2 247	0	2 247	2 247	0	0	0	0	0
	2015 год	2 382	0	2 382	2 382	0	0	0	0	0
	2016 год	2 525	0	2 525	2 525	0	0	0	0	0
2.7.29.	Ежегодное проведение Декады бытового обслуживания в Республике Саха (Якутия).	5 637	0	5 637	5 637	0	0	0	0	0
	2012 год	1 000	0	1 000	1 000	0	0	0	0	0
	2013 год	1 060	0	1 060	1 060	0	0	0	0	0
	2014 год	1 124	0	1 124	1 124	0	0	0	0	0
	2015 год	1 191	0	1 191	1 191	0	0	0	0	0
	2016 год	1 262	0	1 262	1 262	0	0	0	0	0
	Задача № 7.5. Реализация приоритетных направлений развития малого и среднего предпринимательства – Создание территорий кластерного развития	16 911	0	16 911	16 911	0	0	0	0	0
2.7.30.	Участие в создании инфраструктуры территорий кластерного развития	11 274	0	11 274	11 274	0	0	0	0	0
	2012 год	2 000	0	2 000	2 000	0	0	0	0	0
	2013 год	2 120	0	2 120	2 120	0	0	0	0	0
	2014 год	2 247	0	2 247	2 247	0	0	0	0	0
	2015 год	2 382	0	2 382	2 382	0	0	0	0	0
	2016 год	2 525	0	2 525	2 525	0	0	0	0	0
2.7.31.	Разработка ПСД территорий кластерного развития	5 637	0	5 637	5 637	0	0	0	0	0
	2012 год	1 000	0	1 000	1 000	0	0	0	0	0
	2013 год	1 060	0	1 060	1 060	0	0	0	0	0
	2014 год	1 124	0	1 124	1 124	0	0	0	0	0
	2015 год	1 191	0	1 191	1 191	0	0	0	0	0
	2016 год	1 262	0	1 262	1 262	0	0	0	0	0

2.7.32.	Задача 7.6. Реализация приоритетных направлений развития малого и среднего бизнеса - Реализация муниципальных программ по развитию моногородов	11 274	0	11 274	11 274	0	0	0	0	0
	2012 год	2 000	0	2 000	2 000	0	0	0	0	0
	2013 год	2 120	0	2 120	2 120	0	0	0	0	0
	2014 год	2 247	0	2 247	2 247	0	0	0	0	0
	2015 год	2 382	0	2 382	2 382	0	0	0	0	0
	2016 год	2 525	0	2 525	2 525	0	0	0	0	0
	Задача № 7.7. Реализация приоритетных направления развития малого и среднего бизнеса - Развитие и внедрение процессов аутсорсинга и субконтрактации	25 085	0	25 085	25 085	0	0	0	0	0
2.7.33.	Содействие упрощению доступа малых и средних предприятий к государственному, муниципальному заказу, заказам естественных монополий и госкорпораций через Республиканское Агентство субконтрактации.	21 703	0	21 703	21 703	0	0	0	0	0
	2012 год	3 850	0	3 850	3 850	0	0	0	0	0
	2013 год	4 081	0	4 081	4 081	0	0	0	0	0
	2014 год	4 326	0	4 326	4 326	0	0	0	0	0
	2015 год	4 585	0	4 585	4 585	0	0	0	0	0
	2016 год	4 861	0	4 861	4 861	0	0	0	0	0
2.7.34.	Создание условий для развития эффективных организационно-правовых форм взаимодействия крупного и малого бизнеса путем развития аутсорсинга и	3 382	0	3 382	3 382	0	0	0	0	0

	субконтрактации через проведение бирж субконтрактов									
	2012 год	600	0	600	600	0	0	0	0	0
	2013 год	636	0	636	636	0	0	0	0	0
	2014 год	674	0	674	674	0	0	0	0	0
	2015 год	715	0	715	715	0	0	0	0	0
	2016 год	757	0	757	757	0	0	0	0	0
	Задача № 7.8. Реализация приоритетных направления развития малого и среднего бизнеса - Поддержка субъектов малого и среднего предпринимательства, оказывающих услуги по уходу и присмотру за детьми дошкольного возраста	56 371	0	56 371	56 371	0	0	0	0	0
2.7.35.	Предоставление субсидии по договору лизинга технологического оборудования, детской мебели, детских комплексов (игровых, спортивных) субъектам малого и среднего предпринимательства, оказывающим услуги по уходу и присмотру за детьми дошкольного возраста	28 185	0	28 185	28 185	0	0	0	0	0
	2012 год	5 000	0	5 000	5 000	0	0	0	0	0
	2013 год	5 300	0	5 300	5 300	0	0	0	0	0
	2014 год	5 618	0	5 618	5 618	0	0	0	0	0
	2015 год	5 955	0	5 955	5 955	0	0	0	0	0
	2016 год	6 312	0	6 312	6 312	0	0	0	0	0

2.7.36.	Субсидирование части затрат на арендную плату за имущество, понесенных субъектами малого и среднего предпринимательства, оказывающие услуги по уходу и присмотру за детьми дошкольного возраста	28 185	0	28 185	28 185	0	0	0	0	0
	2012 год	5 000	0	5 000	5 000	0	0	0	0	0
	2013 год	5 300	0	5 300	5 300	0	0	0	0	0
	2014 год	5 618	0	5 618	5 618	0	0	0	0	0
	2015 год	5 955	0	5 955	5 955	0	0	0	0	0
	2016 год	6 312	0	6 312	6 312	0	0	0	0	0
3	Подпрограмма «Создание благоприятной административной среды»	425 319	112 742	312 577	312 577	0	0	0	0	0
	2012 год	75 450	20 000	55 450	55 450	0	0	0	0	0
	2013 год	79 977	21 200	58 777	58 777	0	0	0	0	0
	2014 год	84 776	22 472	62 304	62 304	0	0	0	0	0
	2015 год	89 862	23 820	66 042	66 042	0	0	0	0	0
	2016 год	95 254	25 250	70 004	70 004	0	0	0	0	0
3.1.	Задача № 1. Оказание информационной, консультационной и образовательной поддержки субъектам малого и среднего предпринимательства.	309 195	56 371	252 824	252 824	0	0	0	0	0
3.1.1.	Предоставление информационных услуг по актуальным вопросам организации и осуществления предпринимательской деятельности, а также мерам государственной поддержки через созданные в сети интернет: республиканский портал малого	5 637	0	5 637	5 637	0	0	0	0	0

	и среднего предпринимательства									
	2012 год	1 000	0	1 000	1 000	0	0	0	0	0
	2013 год	1 060	0	1 060	1 060	0	0	0	0	0
	2014 год	1 124	0	1 124	1 124	0	0	0	0	0
	2015 год	1 191	0	1 191	1 191	0	0	0	0	0
	2016 год	1 262	0	1 262	1 262	0	0	0	0	0
3.1.2.	Оказание информационных услуг через поддержку интерактивных сервисов; подготовка информационных материалов в сфере малого предпринимательства региона, России и зарубежных стран; в сфере межрегионального и международного сотрудничества; в сфере производств	5 637	0	5 637	5 637	0	0	0	0	0
	2012 год	1 000	0	1 000	1 000	0	0	0	0	0
	2013 год	1 060	0	1 060	1 060	0	0	0	0	0
	2014 год	1 124	0	1 124	1 124	0	0	0	0	0
	2015 год	1 191	0	1 191	1 191	0	0	0	0	0
	2016 год	1 262	0	1 262	1 262	0	0	0	0	0
3.1.3.	Предоставление субъектам малого и среднего предпринимательства консультационных услуг по различным направлениям предпринимательской деятельности.	140 927	0	140 927	140 927	0	0	0	0	0
	2012 год	25 000	0	25 000	25 000	0	0	0	0	0
	2013 год	26 500	0	26 500	26 500	0	0	0	0	0
	2014 год	28 090	0	28 090	28 090	0	0	0	0	0
	2015 год	29 775	0	29 775	29 775	0	0	0	0	0
	2016 год	31 562	0	31 562	31 562	0	0	0	0	0

3.1.4.	Организация массовых программ обучения и повышения квалификации.	107 105	56 371	50 734	50 734	0	0	0	0	0
	2012 год	19 000	10 000	9 000	9 000	0	0	0	0	0
	2013 год	20 140	10 600	9 540	9 540	0	0	0	0	0
	2014 год	21 348	11 236	10 112	10 112	0	0	0	0	0
	2015 год	22 629	11 910	10 719	10 719	0	0	0	0	0
	2016 год	23 987	12 625	11 362	11 362	0	0	0	0	0
3.1.5.	Оказание консультационных, методических услуг экспортно-ориентированным субъектам малого и среднего предпринимательства Агентством координации и поддержки экспортно-ориентированного малого и среднего предпринимательства.	28 185	0	28 185	28 185	0	0	0	0	0
	2012 год	5 000	0	5 000	5 000	0	0	0	0	0
	2013 год	5 300	0	5 300	5 300	0	0	0	0	0
	2014 год	5 618	0	5 618	5 618	0	0	0	0	0
	2015 год	5 955	0	5 955	5 955	0	0	0	0	0
	2016 год	6 312	0	6 312	6 312	0	0	0	0	0
3.1.6.	Оказание консультационных, методических услуг субъектам малого и среднего предпринимательства, занятым в инновационной сфере, Агентством координации инновационного бизнеса.	21 703	0	21 703	21 703	0	0	0	0	0
	2012 год	3 850	0	3 850	3 850	0	0	0	0	0
	2013 год	4 081	0	4 081	4 081	0	0	0	0	0
	2014 год	4 326	0	4 326	4 326	0	0	0	0	0
	2015 год	4 585	0	4 585	4 585	0	0	0	0	0
	2016 год	4 861	0	4 861	4 861	0	0	0	0	0

3.2.	Задача № 2 Аналитические исследования развития малого и среднего бизнеса в Республике Саха (Якутия).	11 274	0	11 274	11 274	0	0	0	0	0
3.2.1.	Мониторинг, оценка результатов действия механизмов государственного регулирования	5 637	0	5 637	5 637	0	0	0	0	0
	2012 год	1 000	0	1 000	1 000	0	0	0	0	0
	2013 год	1 060	0	1 060	1 060	0	0	0	0	0
	2014 год	1 124	0	1 124	1 124	0	0	0	0	0
	2015 год	1 191	0	1 191	1 191	0	0	0	0	0
	2016 год	1 262	0	1 262	1 262	0	0	0	0	0
3.2.2.	Организация и проведение социологических и аналитических исследований, в том числе на территориях муниципальных образований Республики Саха (Якутия).	5 637	0	5 637	5 637	0	0	0	0	0
	2012 год	1 000	0	1 000	1 000	0	0	0	0	0
	2013 год	1 060	0	1 060	1 060	0	0	0	0	0
	2014 год	1 124	0	1 124	1 124	0	0	0	0	0
	2015 год	1 191	0	1 191	1 191	0	0	0	0	0
	2016 год	1 262	0	1 262	1 262	0	0	0	0	0
3.3.	Задача № 3 Содействие развитию молодежного предпринимательства	95 831	56 371	39 460	39 460	0	0	0	0	0
3.3.1.	Популяризация предпринимательской деятельности у молодых людей, проведение конкурсов молодежных бизнес-проектов и бизнес-кейсов	42 278	28 185	14 093	14 093	0	0	0	0	0
	2012 год	7 500	5 000	2 500	2 500	0	0	0	0	0
	2013 год	7 950	5 300	2 650	2 650	0	0	0	0	0

	2014 год	8 427	5 618	2 809	2 809	0	0	0	0	0
	2015 год	8 933	5 955	2 978	2 978	0	0	0	0	0
	2016 год	9 469	6 312	3 156	3 156	0	0	0	0	0
3.3.2.	Развитие предпринимательских навыков и компетенций у детей и подростков в школах	42 278	28 185	14 093	14 093	0	0	0	0	0
	2012 год	7 500	5 000	2 500	2 500	0	0	0	0	0
	2013 год	7 950	5 300	2 650	2 650	0	0	0	0	0
	2014 год	8 427	5 618	2 809	2 809	0	0	0	0	0
	2015 год	8 933	5 955	2 978	2 978	0	0	0	0	0
	2016 год	9 469	6 312	3 156	3 156	0	0	0	0	0
3.3.3.	Образование, развитие предпринимательских компетенций у молодежи: массовое обучение, проведение семинаров и мастер-классов	11 274	0	11 274	11 274	0	0	0	0	0
	2012 год	2 000	0	2 000	2 000	0	0	0	0	0
	2013 год	2 120	0	2 120	2 120	0	0	0	0	0
	2014 год	2 247	0	2 247	2 247	0	0	0	0	0
	2015 год	2 382	0	2 382	2 382	0	0	0	0	0
	2016 год	2 525	0	2 525	2 525	0	0	0	0	0
3.4.	Задача № 4 Содействие повышению престижности предпринимательской деятельности	9 019	0	9 019	9 019	0	0	0	0	0
3.4.1.	Присуждение премий Президента Республики Саха (Якутия) победителям республиканского конкурса за достижения в области малого предпринимательства и занятости	5 637	0	5 637	5 637	0	0	0	0	0
	2012 год	1 000	0	1 000	1 000	0	0	0	0	0
	2013 год	1 060	0	1 060	1 060	0	0	0	0	0

	2014 год	1 124	0	1 124	1 124	0	0	0	0	0
	2015 год	1 191	0	1 191	1 191	0	0	0	0	0
	2016 год	1 262	0	1 262	1 262	0	0	0	0	0
3.4.2.	Награждение знаком «Лидер перемен» предпринимателей, общественных объединений, журналистов, представителей законодательной и исполнительной власти, организаций и учреждений, внесших наибольший вклад в развитие и поддержку предпринимательства в Республике	564	0	564	564	0	0	0	0	0
	2012 год	100	0	100	100	0	0	0	0	0
	2013 год	106	0	106	106	0	0	0	0	0
	2014 год	112	0	112	112	0	0	0	0	0
	2015 год	119	0	119	119	0	0	0	0	0
	2016 год	126	0	126	126	0	0	0	0	0
3.3.3.	Мероприятия, направленные на развитие малого и среднего предпринимательства (конференции, семинары, круглые столы, совещания и др.)	2819	0	2819	2819	0	0	0	0	0
	2012 год	500		500	500	0			0	0
	2013 год	530		530	530	0			0	0
	2014 год	562		562	562	0			0	0
	2015 год	596		596	596	0			0	0
	2016 год	631		631	631	0			0	0

ПРИЛОЖЕНИЕ № 8
к государственной программе
«Развитие предпринимательства в Республике Саха
(Якутия) на 2012-2016 годы»

Перечень объектов капитального строительства, финансируемых в рамках государственной программы

№	Наименование объекта	Сроки строительства	Сметная стоимость (тыс. руб.)	Наличие проектно-сметной документации/ Госэкспертизы	Проектная мощность объекта	Заказчик	в том числе по источникам финансирования (тыс. руб.)							
							Федеральный бюджет		Государственный бюджет Республики Саха (Якутия)		Местный бюджет		Внебюджетные источники	
							базовый	интенсивный	базовый	интенсивный	базовый	интенсивный	базовый	интенсивный
1.	Подпрограмма «Повышение конкурентоспособности субъектов малого и среднего предпринимательства, производящих и реализующих товары (работы, услуги)»													
1.1.	2012	2010-2012 г.г.	200052	№ 14-1-4-0089-10 от 22.11.2010 г. № 14-1-3-0089-10 от 14.12.2010 г. ГАУ Управление госэкспертизы РС(Я)	24*	Министерство по делам предпринимательства и развития туризма РС(Я)	40000,00	30000,00	45000,00	60000,00	0,00	0,00	0,00	0,00
	2013						0,00	0,00	0,00	0,00	0,00	0,00	0,00	0,00
	2014						0,00	0,00	0,00	0,00	0,00	0,00	0,00	0,00
	2015						0,00	0,00	0,00	0,00	0,00	0,00	0,00	0,00
	2016						0,00	0,00	0,00	0,00	0,00	0,00	0,00	0,00
	Технопарк г. Нерюнгри						40000,00	30000,00	45000,00	60000,00	0,00	0,00	0,00	0,00

* - указано максимальное количество резидентов Технопарка г. Нерюнгри

ПРИЛОЖЕНИЕ № 9

к государственной программе
«Развитие предпринимательства
в Республике Саха (Якутия)
на 2012-2016 годы»

УСЛОВИЯ И ПОРЯДОК ОКАЗАНИЯ ГОСУДАРСТВЕННОЙ ПОДДЕРЖКИ

1. Общие положения

1.1. Государственная поддержка предоставляется в пределах лимита денежных средств, предусмотренных на финансирование мероприятий Программы:

субъектам малого и среднего предпринимательства, соответствующим ст. 4 Федерального закона от 24 июля 2007 года № 209-ФЗ «О развитии малого и среднего предпринимательства в Российской Федерации», Законом Республики Саха (Якутия) от 29 декабря 2008 года 645-З № 179-IV «О развитии малого и среднего предпринимательства в Республике Саха (Якутия)», а также условиям получения поддержки по конкретным мероприятиям Программы;

организациям, образующим инфраструктуру поддержки субъектов малого и среднего предпринимательства, осуществляющим деятельность на территории Республики Саха (Якутия), соответствующим условиям, установленным Федеральным законом от 24 июля 2007 года № 209-ФЗ «О развитии малого и среднего предпринимательства в Российской Федерации», Законом Республики Саха (Якутия) от 29 декабря 2008 года 645-З № 179-IV «О развитии малого и среднего предпринимательства в Республике Саха (Якутия)».

1.2. Решение о предоставлении государственной поддержки принимается конкурсной комиссией, созданной приказом ответственного исполнителя государственной программы - Министерством по делам предпринимательства и развития туризма Республики Саха (Якутия).

1.3. Государственная поддержка не может осуществляться в отношении субъектов малого и среднего предпринимательства:

являющихся кредитными организациями, страховыми организациями (за исключением потребительских кооперативов), инвестиционными фондами, негосударственными пенсионными фондами, профессиональными участниками рынка ценных бумаг, ломбардами;

являющихся участниками соглашений о разделе продукции;

осуществляющих предпринимательскую деятельность в сфере игорного бизнеса;

являющихся в порядке, установленном законодательством Российской Федерации о валютном регулировании и валютном контроле, не резидентами Российской Федерации, за исключением случаев, предусмотренных международными договорами Российской Федерации и Республики Саха (Якутия).

1.4. Финансовая поддержка не может осуществляться в отношении субъектов малого и среднего предпринимательства, осуществляющих производство и реализацию подакцизных товаров, а также добычу и реализацию полезных ископаемых, за исключением общераспространенных полезных ископаемых.

1.5. Оказание государственной поддержки осуществляется при отсутствии у субъектов малого и среднего предпринимательства и организаций, образующих инфраструктуру поддержки субъектов малого и среднего предпринимательства (далее - организации инфраструктуры), просроченной задолженности по налоговым и иным обязательным платежам в бюджетную систему Российской Федерации.

1.6. Для участия в мероприятиях по предоставлению государственной поддержки необходимы следующие документы:

заявление на оказание государственной поддержки;

документы, подтверждающие сведения о средней численности работников и о выручке от реализации товаров (работ, услуг) без учета НДС за предыдущий календарный год, действующие на момент подачи заявки формы статистической и налоговой отчетности;

иные документы, определенные настоящей Программой.

1.7. Субъект малого и среднего предпринимательства должен представить документы, подтверждающие их соответствие условиям, установленным статьей 4 Федерального закона от 24 июля 2009 года № 209-ФЗ и условиям, предусмотренным настоящей Программой по предоставлению государственной поддержки.

1.8. Заявка на рассмотрение оказания государственной поддержки подается в уполномоченный приказом ответственного исполнителя государственной программы - Министерством по делам предпринимательства и развития туризма Республики Саха (Якутия) орган.

1.9. Заявка на оказание государственной поддержки считается принятой с даты поступления в уполномоченный орган и регистрируется с проставлением входящего номера и даты поступления в журнале, который пронумерован, прошнурован и скреплен печатью распорядителя.

1.10. В предоставлении государственной поддержки должно быть отказано в случае, если:

не представлены документы, определенные условиями и порядком получения поддержки по конкретному мероприятию Программы или представлены недостоверные сведения и документы;

не выполнены условия предоставления государственной поддержки;

с момента признания субъекта малого, среднего предпринимательства допустившим нарушение порядка и условий предоставления государственной поддержки, в том числе не обеспечившим целевого использования предоставленных средств, прошло менее трех лет;

ранее в отношении заявителя - субъекта малого и среднего предпринимательства было принято решение об оказании аналогичной поддержки и сроки ее оказания не истекли.

1.11. Получатели государственной поддержки включаются в Реестр субъектов малого и среднего предпринимательства - получателей поддержки, предусмотренного статьей 8 Федерального закона от 24 июля 2007 года № 209-ФЗ «О развитии малого и среднего предпринимательства в Российской Федерации».

1.12. Контроль за целевым и эффективным использованием средств федерального бюджета и средств государственного бюджета Республики Саха (Якутия), направляемых на государственную поддержку субъектов малого и среднего предпринимательства осуществляется Министерством по делам предпринимательства и развития туризма и Республики Саха (Якутия).

2. Условия и порядок предоставления субъектам малого и среднего предпринимательства поручительств при получении кредитов в кредитных учреждениях, займов в микрофинансовых организациях и заключении договоров лизинга с лизинговыми компаниями при отсутствии 100%-го залогового обеспечения

2.1. Уполномоченной организацией по предоставлению поручительства субъектам малого и среднего предпринимательства является НО «Фонд развития малого предпринимательства Республики Саха (Якутия)».

2.2. Поручительство предоставляется субъектам малого и среднего предпринимательства при получении кредитов в кредитных учреждениях, займов в микрофинансовых организациях и заключении договоров лизинга с лизинговыми компаниями при отсутствии у них стопроцентного залогового обеспечения.

2.3. Поручительство выдается субъектам малого и среднего предпринимательства: по кредитным договорам, договорам займа, лизинга, заключенным на срок не менее 3 (трех) месяцев;

не имеющим за 3 (три) месяца, предшествующим дате обращения за получением поручительства, нарушений условий ранее заключенных кредитных договоров, договоров займа, лизинга;

в отношении, которых в течение двух лет (либо меньшего срока, в зависимости от срока хозяйственной деятельности), предшествующих дате обращения за получением поручительства, не применялись процедуры несостоятельности (банкротства), в том числе наблюдение, финансовое оздоровление, внешнее управление, конкурсное производство, либо санкции в виде аннулирования или приостановления действия лицензии (в случае, если деятельность Заемщика подлежит лицензированию);

предоставившим обеспечение кредита в размере не менее 30% от суммы своих обязательств в части возврата фактически полученной суммы кредита и процентов по нему;

уплатившим поручителю вознаграждение за получение поручительства, за исключением, занятым в сфере производства продукции;

2.4. Размер одного поручительства не может превышать 70% от суммы обязательств Заемщика в части возврата, фактически полученной суммы кредита (займа), по кредитному договору, по которому предоставляется поручительство Гарантийного фонда.

2.5. Поручительство Гарантийного фонда может также обеспечивать выплату процентов по фактически полученной сумме кредита (займа).

2.6. Поручительство предоставляется на срок не более 10 (десяти) лет.

2.7. Совокупный размер поручительства по одному заемщику одновременно действующий в отношении одного заемщика (по действующим договорам) не может превышать 10% от активов гарантийного фонда, предназначенных для обеспечения исполнения обязательств Фонда (согласно данным бухгалтерского баланса на момент предоставления поручительства),

2.8. Поручительство документально оформляется путем заключения договора поручительства.

2.9. Поручительство предоставляется на возмездной основе, за исключением субъектов малого и среднего предпринимательства, занятых в сфере производства продукции и инноваций, если при этом поручительство выдается по кредиту не менее 1,0 млн. рублей и не более 3,0 млн. рублей. Максимальный размер вознаграждения в год составляет не более одной третьей ставки рефинансирования (учетной ставки) Центрального банка Российской Федерации, действовавшей на дату заключения договора о предоставлении поручительства.

2.10. Порядок предоставления поручительств утверждается Правлением Фонда развития малого предпринимательства Республики Саха (Якутия).

3. Условия и порядок субсидирования части затрат, связанных с уплатой страхового взноса субъектами малого и среднего предпринимательства Республики Саха (Якутия)

3.1. Общие положения

3.1.1. Настоящий Порядок определяет условия конкурсного отбора предоставления субсидии субъектам малого и среднего предпринимательства Республики Саха (Якутия) на возмещение части затрат, связанных с уплатой страховых взносов (далее - субсидия).

3.1.2. Субсидия предоставляется по конкурсу на безвозмездной основе на виды страхования, связанные с предпринимательской деятельностью, в соответствии с Федеральным законом № 4015-1 от 27.11.1992 года «Об организации страхового дела в Российской Федерации».

3.2. Условия предоставления субсидии

3.2.1. Субсидии предоставляются субъектам малого и среднего предпринимательства из расчета до 85 процентов произведенных затрат на выплату страховых взносов, но не более 50,0 (пятьдесят) тыс. рублей.

3.2.2. Субъект малого и среднего предпринимательства имеет право получить субсидию не более одного раза в год.

3.2.3. Порядок обращения субъектов малого и среднего предпринимательства за получением субсидии носит заявительный характер.

3.2.4. Информационное сообщение о приеме документов на проведении отбора претендентов размещается на официальном портале Министерства www.sakha.gov.ru/minpred

3.2.5. Прием заявок производится со дня публикации информационного сообщения о проведении конкурсного отбора заявок и прекращается после полного распределения средств, предусмотренных на финансирование мероприятия «Субсидирование части затрат, связанных с уплатой страховой премии (страховые взносы) субъектами малого и среднего предпринимательства Республики Саха (Якутия)» в текущем году.

3.2.6. Конкурсный отбор претендентов на получение субсидии осуществляет Комиссия по распределению средств, предусмотренных на государственную поддержку малого и среднего предпринимательства (далее - Комиссия). В состав Комиссии входят представители Министерства по делам предпринимательства и развития туризма Республики Саха (Якутия), Министерства финансов Республики Саха (Якутия), Министерства экономики и промышленной политики Республики Саха (Якутия), общественных объединений предпринимателей Республики Саха (Якутия).

3.2.7. Не менее 1/3 членов Комиссии составляют представители общественных объединений предпринимателей Республики Саха (Якутия).

3.2.8. Состав Комиссии утверждается ежегодно приказом Министерства и размещается на официальном портале www.sakha.gov.ru/minpred в течение 3 дней со дня подписания.

3.2.9. Заявки рассматриваются Комиссией в течение 1 (одного) месяца со дня подачи.

3.2.10. Решения Комиссии оформляются протоколом и размещаются на официальном портале Министерства www.sakha.gov.ru/minpred в течение 5 дней со дня подведения результатов конкурса.

3.3. Перечень документов, необходимых для участия в конкурсном отборе

3.3.1. Для получения субсидии в уполномоченный приказом министерства орган представляются следующие документы:

1) заявка на предоставление субсидии по форме, утвержденной приказом Министерства;

2) копия паспорта гражданина Российской Федерации - для индивидуального предпринимателя;

3) документы, подтверждающие выплату страхового взноса (копия договора, копия платежного документа и др.).

4) выписку из Единого государственного реестра юридических лиц (ЕГРЮЛ) и (или) физических лиц (ЕГРИП);

5) копию свидетельства о постановке на налоговый учет;

6) справку налогового органа на последнюю отчетную дату об отсутствии у субъектов малого и среднего предпринимательства просроченной задолженности по налоговым и иным обязательным платежам в бюджетную систему Российской Федерации

3.3.2. Претендент на получение субсидии несет полную ответственность за достоверность представленных документов.

3.3.3. Министерство осуществляет проверку достоверности сведений, предоставляемых претендентом на получение субсидии.

3.4. Критерии отбора заявок на получение Субсидии

3.4.2. При принятии решения о предоставлении Субсидии субъекту малого или среднего предпринимательства, подавшему заявку на участие в конкурсе учитываются следующие критерии:

сфера деятельности;

молодежь (до 30 лет);

осуществление предпринимательской деятельности в арктических улусах и сельской местности Республики Саха (Якутия).

3.5. Предоставление субсидии

3.5.1. При положительном решении, на основании протокола Комиссии, издается приказ Министерства о выделении субсидии в течение не более 2 (двух) рабочих дней с момента подписания протокола Конкурсной комиссией.

3.5.2. Министерство заключает с каждым получателем субсидии договор о предоставлении субсидии в течение не более 7 (семи) рабочих дней с момента издания приказа о предоставлении субсидии.

3.5.3. Перечисление субсидии осуществляется Министерством со своего лицевого счета на банковские счета победителей на основании протокола Комиссии и приказа Министерства в течение 10 (десяти) рабочих дней с момента подписания договора..

3.5.4. Сведения о субъекте малого и среднего предпринимательства, получившем Субсидию вносятся в реестр получателей государственной поддержки.

4. Условия и порядок субсидирования части затрат субъектов малого и среднего предпринимательства, связанных с участием в выставочно-ярмарочных мероприятиях, международных экономических и тематических форумах, на проведение презентации республиканской промышленной продукции субъектов малого и среднего предпринимательства на территории Российской Федерации, в том числе в Республике Саха (Якутия)

4.1. Общие положения

4.1.1. Настоящий Порядок определяет условия конкурсного отбора предоставления субсидии субъектам малого и среднего предпринимательства Республики Саха (Якутия) на возмещение части затрат по участию в выставочно-ярмарочных мероприятиях, проведению презентаций продукции субъектов малого и среднего предпринимательства – местных товаропроизводителей.

4.1.2. Субсидия предоставляется по конкурсу на безвозмездной основе в целях содействия субъектам малого и среднего предпринимательства в повышении имиджа, конкурентоспособности, а также стимулирования продвижения местной продукции и развития местного производства.

4.2. Условия предоставления субсидии

4.2.1. Субсидия предоставляется для покрытия части затрат участия в выставках-ярмарках, конкурсах, чемпионатах на территории Республики Саха (Якутия), а также за ее пределами, а именно:

транспортные расходы одного представителя субъекта малого и среднего предпринимательства до места проведения и обратно;

провоз багажа весом до 100 кг до места проведения;

аренда выставочных площадей, включая выставочные стенды, оборудование, витрины.

4.2.2. Общий объем субсидирования не должен превышать 100,0 (сто) тыс. рублей на 1 (одного) субъекта малого и среднего предпринимательства.

4.2.3. Субъект малого и среднего предпринимательства имеет право получить субсидию не более одного раза в год.

4.2.4. Порядок обращения субъектов малого и среднего предпринимательства за получением субсидии носит заявительный характер.

4.2.5. Информационное сообщение о начале приема документов на проведение отбора претендентов размещается на официальном портале Министерства www.sakha.gov.ru/minpred

4.2.6. Прием заявок производится со дня публикации информационного сообщения о проведении конкурсного отбора заявок и прекращается после полного распределения средств, предусмотренных на финансирование мероприятия «Субсидирование части затрат субъектов малого и среднего предпринимательства по участию в выставочно-

ярмарочных мероприятиях, проведению презентаций республиканской промышленной продукции субъектов малого и среднего предпринимательства» в текущем году.

4.2.7. Министерство осуществляет прием документов и оценку их соответствия требованиям, предъявляемым настоящим Порядком, производит расчет субсидий на основании документов, представленных получателем в соответствии с настоящим Положением для рассмотрения Конкурсной комиссией, готовит материалы для рассмотрения на заседании Комиссии.

4.2.8. Конкурсный отбор претендентов на получение Субсидии осуществляет Комиссия по распределению средств, предусмотренных на государственную поддержку малого и среднего предпринимательства (далее - Комиссия). В состав Комиссии входят представители Министерства по делам предпринимательства и развития туризма Республики Саха (Якутия), Министерства финансов Республики Саха (Якутия), Министерства экономики и промышленной политики Республики Саха (Якутия), Министерства по федеративным отношениям и внешним связям Республики Саха (Якутия), общественных объединений предпринимателей Республики Саха (Якутия).

4.2.9. Не менее 1/3 членов Комиссии составляют представители общественных объединений предпринимателей Республики Саха (Якутия).

4.2.10. Состав работы Комиссии утверждаются ежегодно Приказом Министерства и размещаются на официальном портале www.sakha.gov.ru/minpred в течение 3 дней со дня подписания.

4.2.11. Заявки рассматриваются Комиссией в течение 1 (одного) месяца со дня подачи.

4.2.12. Решение о получателях субсидии и объеме предоставляемых средств определяется простым большинством голосов членов Комиссии. В случае, если голоса членов Комиссии распределяются поровну, право решающего голоса имеет председатель Комиссии.

4.2.13. Решения Комиссии оформляются протоколом и размещаются на официальном портале Министерства www.sakha.gov.ru/minpred в течение 5 календарных дней с момента принятия решения.

4.3. Перечень документов, предоставляемых для участия в конкурсном отборе

4.3.1. Для получения субсидии в уполномоченный приказом министерства орган представляются следующие документы:

- 1) заявка на предоставление субсидии, по форме, утвержденной Приказом Министерства;
- 2) копия паспорта гражданина Российской Федерации - для индивидуального предпринимателя;
- 3) копии первичных документов об оплате транспортных расходов, расходов на участие в выставке-ярмарке, конкурсе, чемпионате за календарный год;

4) информацию об участии в выставке-ярмарке, в конкурсе, чемпионате включающую в себя:

- место и сроки проведения;
- перечень выставленной продукции;
- количество заключенных договоров о сотрудничестве;
- объем реализованной продукции (в тыс. рублей);
- достижения, награды.

5) выписку из Единого государственного реестра юридических лиц (ЕГРЮЛ) и (или) физических лиц (ЕГРИП);

6) копию свидетельства о постановке на налоговый учет;

7) справку налогового органа на последнюю отчетную дату об отсутствии у субъектов малого и среднего предпринимательства просроченной задолженности по налоговым и иным обязательным платежам в бюджетную систему Российской Федерации.

4.3.2. Министерство осуществляет проверку достоверности сведений, предоставляемых претендентом на получение субсидии.

4.4. Критерии отбора заявок на получение субсидии

4.4.. При принятии решения о предоставлении Субсидии субъекту малого или среднего предпринимательства, подавшему заявку на участие в конкурсе учитываются следующие критерии:

- сфера деятельности;
- молодежь (до 30 лет)

осуществление предпринимательской деятельности в арктических улусах и сельской местности Республики Саха (Якутия).

4.5. Предоставление субсидии

4.5.1. При положительном решении, на основании протокола Комиссии, издается приказ Министерства о выделении субсидии в течение не более 2 (двух) рабочих дней с момента подписания протокола Конкурсной комиссией..

4.5.2. Министерство заключает с каждым получателем субсидии договор о предоставлении субсидии в течение не более 7 (семи) рабочих дней с момента издания приказа о предоставлении субсидии.

4.5.3. Перечисление субсидии осуществляется Министерством со своего лицевого счета на банковские счета победителей на основании протокола Комиссии и приказа Министерства в течение 10 (десяти) рабочих дней с момента подписания договора..

4.5.4. Сведения о субъекте малого и среднего предпринимательства, получившем Субсидию вносятся в реестр получателей государственной поддержки.

5. Условия и порядок предоставления грантов начинающим малым предприятиям, компенсирующие затраты, связанные с созданием собственного дела

5.1. Общие положения

5.1.1. Настоящий Порядок определяет условия конкурсного отбора бизнес-проектов на предоставление грантов начинающим субъектам малого и среднего предпринимательства на создание собственного дела - субсидий вновь зарегистрированным и действующим на момент принятия решения о предоставлении субсидии менее 1 года индивидуальным предпринимателям и юридическим лицам на безвозмездной и безвозвратной основе.

5.1.2. Гранты начинающим малым предприятиям, компенсирующие затраты, связанные с созданием собственного дела, - субсидии индивидуальным предпринимателям и юридическим лицам - производителям товаров, работ, услуг, предоставляемые на условиях долевого финансирования целевых расходов по регистрации юридического лица или индивидуального предпринимателя, расходов, связанных с началом предпринимательской деятельности, выплат по передаче прав на франшизу (паушальный взнос) и приобретение оборудования при заключении договора коммерческой концессии.

Гранты предоставляются на любые обоснованные предпринимательские затраты субъектов малого предпринимательства, начинающих собственное дело, прошедшим курс обучения по дисциплинам, предусматривающим получение базовых знаний в области ведения бизнеса за исключением:

приобретения недвижимости, мебели, бытовой электроники, не используемой в производственном процессе, легковых автомобилей (за исключением автобусов любых типов, предназначенных для перевозки восьми и более человек);

возмещения расходов, связанных с возведением и проектированием капитальных строений, не используемых в производственном процессе.

5.1.3. Гранты субъектам малого предпринимательства, осуществляющим розничную и оптовую торговлю должны составлять не более 10% от общей суммы предоставляемых субсидий.

5.1.4. Предоставление грантов начинающим малым инновационным компаниям, начинающим экспортерам, целевых грантов субъектам малого и среднего предпринимательства для оплаты первого взноса при заключении договора лизинга осуществляется в соответствии с требованиями, установленными соответственно пунктами 9, 11 и 12 настоящими условиями и порядком оказания государственной поддержки.

5.2. Условия предоставления гранта

5.2.1. Размер гранта не может превышать 300,0 (триста) тыс. рублей.

5.2.2. Субъект малого предпринимательства вправе получить не более одного гранта (субсидии) на создание собственного дела.

5.2.3. Порядок обращения субъекта малого предпринимательства за получением гранта носит заявительный характер.

5.2.4. Информационное сообщение о приеме документов на проведении отбора претендентов размещается на официальном портале Министерства www.sakha.gov.ru/minpred

5.2.5. Прием заявок производится со дня публикации информационного сообщения о проведении конкурсного отбора заявок и прекращается после полного распределения средств, предусмотренных на финансирование мероприятия «Предоставление грантов начинающим малым предприятиям, компенсирующим затраты, связанные с созданием собственного дела» в текущем году.

5.2.6. Конкурсный отбор претендентов на получение гранта осуществляет Комиссия по распределению средств, предусмотренных на государственную поддержку малого и среднего предпринимательства (далее - Комиссия). В состав Комиссии входят представители Министерства по делам предпринимательства и развития туризма Республики Саха (Якутия), Министерства финансов Республики Саха (Якутия), Министерства экономики и промышленной политики Республики Саха (Якутия), Министерства сельского хозяйства и продовольственной политики Республики Саха (Якутия), общественных объединений предпринимателей Республики Саха (Якутия).

5.2.7. Не менее 1/3 членов Комиссии составляют представители общественных объединений предпринимателей Республики Саха (Якутия).

5.2.8. Состав Комиссии утверждается приказом Министерства и размещается на официальном портале www.sakha.gov.ru/minpred в течение 3 дней со дня подписания.

5.2.9. Заявки рассматриваются Комиссией в течение 1 (одного) месяца с момента подачи заявки.

5.2.10. Решение о получателях субсидии и объеме предоставляемых средств определяется простым большинством голосов членов Комиссии. В случае, если голоса членов Комиссии распределяются поровну, право решающего голоса имеет председатель Комиссии.

5.2.11. Решения Комиссии оформляются протоколом и размещаются на официальном портале Министерства www.sakha.gov.ru/minpred в течение 5 дней с дня подведения результатов конкурса.

5.3. Перечень документов, необходимых для участия в конкурсном отборе

5.3.1. Для участия в конкурсном отборе в уполномоченный приказом министерства орган представляются:

- 1) заявка на участие в конкурсе;

- 2) копия паспорта гражданина Российской Федерации - для индивидуального предпринимателя;
- 3) бизнес-проект предпринимательской деятельности;
- 4) документ, подтверждающий принадлежность претендента в соответствии с пунктом 5.3.2 настоящего Порядка;
- 5) копии договоров, лицензий, разрешений, необходимых для реализации проекта;
- 6) копии правоустанавливающих документов на имущество, если оно предусмотрено для использования при реализации бизнес-проекта;
- 7) документ подтверждающий прохождение курса по обучению дисциплинам, предусматривающим получение базовых знаний в области ведения бизнеса.
- 8) выписку из Единого государственного реестра юридических лиц (ЕГРЮЛ) и (или) физических лиц (ЕГРИП);
- 9) копию свидетельства о постановке на налоговый учет;
- 10) справку налогового органа на последнюю отчетную дату об отсутствии у субъектов малого и среднего предпринимательства просроченной задолженности по налоговым и иным обязательным платежам в бюджетную систему Российской Федерации.

5.3.2. Перечень документов, подтверждающих принадлежность претендента к работникам, находящимся под угрозой увольнения (установление неполного рабочего времени, временная приостановка работ, предоставление отпуска без сохранения заработной платы, мероприятия по высвобождению работников), в т.ч. к работникам градообразующих предприятий, находящимся под угрозой увольнения (подтверждающие справки руководителя организации), военнослужащие, уволенные в запас в связи с сокращением Вооруженных Сил Российской Федерации.

5.3.3. Претендент несет полную ответственность за достоверность представленных документов.

5.3.4. Министерство осуществляет контроль за достоверностью сведений, предоставляемых претендентом на получение гранта (субсидии).

5.4. Критерии отбора заявок на получение гранта

5.4.1. При принятии решения о предоставлении гранта субъекту малого предпринимательства, подавшему заявку на участие в конкурсе, учитываются следующие критерии:

- сфера деятельности;
- количество создаваемых рабочих мест;
- осуществление предпринимательской деятельности в арктических улусах и сельской местности Республики Саха (Якутия);
- категория (социально незащищенные граждане, находящиеся под угрозой увольнения, выпускники учебных заведений и т.д.);

- субъекты молодежного предпринимательства (физические лица в возрасте до 30 лет, юридические лица, в уставном капитале которых доля, принадлежащая лицам в возрасте до 30 лет, составляет не менее 50%);

- субъекты малого и среднего предпринимательства, относящиеся к социальному предпринимательству. Социальное предпринимательство – социально ответственная деятельность субъектов малого и среднего предпринимательства, направленная на решение социальных проблем, в том числе по следующим направлениям:

- *обеспечение занятости инвалидов, матерей, имеющих детей в возрасте до 3 лет, лиц, находящихся в трудной жизненной ситуации, а также, лиц, освобожденных в течение двух лет из мест принудительного заключения, если среднесписочная численность указанных категорий граждан среди их работников составляет не менее 50%, а их доля в фонде оплаты труда - не менее 25%;*

- *предоставление услуг (производство товаров) в объеме не менее 50% от величины ежегодных доходов предприятия;*

- *содействие профессиональной ориентации и трудоустройству, включая содействие самозанятости;*

- *социальное обслуживание граждан, услуги здравоохранения, физической культуры и массового спорта, проведение занятий в детских и молодежных кружках, секциях, студиях (по стоимостным характеристикам, доступным для граждан с доходами на уровне средних для субъекта Российской Федерации);*

- *выпуск периодических печатных изданий, а также книжной продукции, связанной с образованием, наукой и культурой, за исключением носящих рекламный или эротический характер;*

- *направление расходования средств гранта.*

5.5. Предоставление субсидии

5.5.1. При положительном решении, на основании протокола Комиссии, издается приказ о предоставлении гранта в течение не более 2 (двух) рабочих дней с момента подписания протокола Конкурсной комиссией.

5.5.2. Министерство заключает с каждым победителем конкурса договор о предоставлении гранта в течение не более 7 (семи) рабочих дней с момента издания приказа о предоставлении субсидии гранта, с обязательным включением условий, обязывающих победителя:

- 1) в срок не позднее чем через 60 дней после получения гранта (субсидии) представить документы, подтверждающие целевое использование гранта (субсидии);

- 2) в срок до 1 февраля года, следующего за отчетным, представить документы, подтверждающие ведение предпринимательской деятельности:

- количество сохраненных и созданных рабочих мест;

- размер среднемесячной заработной платы 1 работника;

объем производства продукции, работ и услуг.

5.5.3. Перечисление гранта осуществляется Министерством со своего лицевого счета на банковские счета победителей конкурса на основании протокола Комиссии и приказа Министерства в течение 10 (десяти) рабочих дней с момента подписания договора.

5.5.4. Сведения о субъекте малого предпринимательства, получившем Грант, вносятся в реестр получателей государственной поддержки.

5.6. Порядок возврата гранта в случае нарушения получателем условий, установленных при их предоставлении

5.6.1. В случае непредставления победителем конкурса, получившим грант, документов, подтверждающих целевое расходование средств, средства гранта должны быть возвращены Министерству в добровольном порядке в течение пяти дней с момента получения уведомления о возврате гранта. В противном случае Министерство обращается с исковым заявлением в арбитражный суд в соответствии с действующим законодательством Российской Федерации.

6. Условия и порядок предоставления субсидий субъектам малого и среднего предпринимательства на возмещение затрат по технологическому присоединению к объектам электросетевого хозяйства

6.1. Общие положения

6.1.1. Настоящий Порядок определяет условия отбора для предоставления субсидий субъектам малого и среднего предпринимательства, а также организациям инфраструктуры поддержки субъектов малого и среднего предпринимательства по технологическому присоединению к источнику электроснабжения энергопринимающих устройств, максимальная мощность которых составляет до 500 кВт включительно (с учетом ранее присоединенной в данной точке присоединения мощности).

6.1.2. Субсидия предоставляется по конкурсу на безвозмездной основе.

6.2. Условия предоставления субсидии

6.2.1. Субсидия предоставляется субъектам малого и среднего предпринимательства, организациям инфраструктуры поддержки субъектов малого и среднего предпринимательства для субсидирования затрат по технологическому присоединению к объектам электросетевого хозяйства.

6.2.2. Предельный размер субсидии на технологическое присоединение составляет 50 процентов от осуществленных расходов на технологическое присоединение, но не более 500,0 (пятьсот) тыс. рублей одному субъекту малого и среднего предпринимательства.

6.2.3. Субъект малого и среднего предпринимательства имеет право получить субсидию не более одного раза в год, по произведенным затратам не ранее 01 января.2010 года.

6.2.4. Предоставление субсидии на возмещение затрат по технологическому присоединению к объектам электросетевого хозяйства носит заявительный характер.

6.2.5. Информационное сообщение о приеме документов на проведении отбора претендентов размещается на официальном портале Министерства www.sakha.gov.ru/minpred

6.2.6. Прием заявок производится со дня публикации информационного сообщения о проведении конкурсного отбора заявок и прекращается после полного распределения средств, предусмотренных на финансирование мероприятия «Субсидии субъектам малого и среднего предпринимательства на технологическое присоединение к объектам электросетевого хозяйства» в текущем году.

6.2.7. Уполномоченный приказом министерства орган осуществляет прием документов и оценку их соответствия требованиям, предъявляемым настоящим Порядком, производит расчет субсидий на основании документов, представленных получателем в соответствии с настоящим Порядком для рассмотрения Конкурсной комиссией, готовит материалы для рассмотрения на заседании Комиссии.

6.2.8. Конкурсный отбор претендентов на получение субсидии осуществляет Комиссия по распределению средств, предусмотренных на государственную поддержку малого и среднего предпринимательства (далее - Комиссия). В состав Комиссии входят представители Министерства по делам предпринимательства и развития туризма Республики Саха (Якутия), Министерства финансов Республики Саха (Якутия), Министерства экономики и промышленной политики Республики Саха (Якутия), Министерства жилищно-коммунального хозяйства и энергетики Республики Саха (Якутия), общественных объединений предпринимателей Республики Саха (Якутия).

6.2.9. Не менее 1/3 членов Комиссии составляют представители общественных объединений предпринимателей Республики Саха (Якутия).

6.2.10. Состав Комиссии ежегодно утверждается приказом Министерства и размещается на официальном портале www.sakha.gov.ru/minpred в течение 3 дней со дня подписания.

6.2.11. Заявки рассматриваются Комиссией в течение 1 (одного) месяца со дня подачи.

6.2.12. Решение о получателях субсидии и объеме предоставляемых средств определяется простым большинством голосов членов Комиссии. В случае, если голоса членов Комиссии распределяются поровну, право решающего голоса имеет председатель Комиссии.

6.2.13. Решения Комиссии оформляются протоколом и размещаются на официальном портале Министерства www.sakha.gov.ru/minpred в течение 5 дней со дня подведения результатов конкурса.

6.3. Перечень документов, необходимых для участия в конкурсном отборе

6.3.1. Для получения субсидии в уполномоченный приказом министерства орган представляются следующие документы:

- 1) заявка на предоставление субсидии, по форме, утвержденной Приказом Министерства;
- 2) копия паспорта гражданина Российской Федерации - для индивидуального предпринимателя;
- 3) копии правоустанавливающих документов на имущество, присоединяемое к технологическим сетям;
- 4) копия договора о технологическом присоединении к объектам электросетевого хозяйства, заверенная подписью руководителя и печатью, с предъявлением оригинала;
- 5) копия платежного поручения, заверенная банком, или надлежаще заверенная копия кассового чека с приложением копии квитанции к приходному кассовому ордеру (с предъявлением оригинала), подтверждающие оплату технологического присоединения к объектам электросетевого хозяйства.
- 6) выписку из Единого государственного реестра юридических лиц (ЕГРЮЛ) и (или) физических лиц (ЕГРИП);
- 7) копию свидетельства о постановке на налоговый учет;
- 8) справку налогового органа на последнюю отчетную дату об отсутствии у субъектов малого и среднего предпринимательства просроченной задолженности по налоговым и иным обязательным платежам в бюджетную систему Российской Федерации.

6.3.2. Претендент несет полную ответственность за достоверность представленных документов.

6.3.3. Министерство вправе осуществлять выборочный контроль за достоверностью сведений, предоставляемых претендентом на получение субсидии.

6.4. Критерии отбора заявок на получение субсидии

6.4.1. Оценка критериев осуществляется по системе начисления баллов, по форме, утверждаемой ежегодно приказом Министерства.

6.4.2. При принятии решения о предоставлении субсидии субъекту малого или среднего предпринимательства, подавшему заявку на участие в конкурсе, учитываются следующие критерии:

- сфера деятельности;
- молодежь (до 30 лет)
- осуществление предпринимательской деятельности в арктических улусах и сельской местности Республики Саха (Якутия);

6.5. Предоставление субсидии

6.5.1. При положительном решении, на основании протокола Комиссии, издается приказ Министерства о выделении субсидии в течение не более 2 (двух) рабочих дней с момента подписания протокола Конкурсной комиссией..

6.5.2. Министерство заключает с каждым получателем субсидии договор о предоставлении субсидии в течение не более 7 (семи) рабочих дней с момента издания приказа о предоставлении субсидии.

6.5.3. Перечисление субсидии осуществляется Министерством со своего лицевого счета на банковские счета победителей на основании протокола Комиссии и приказа Министерства в течение 10 (десяти) рабочих дней с момента подписания договора..

6.5.4. Сведения о субъекте малого и среднего предпринимательства, получившем субсидию вносятся в реестр получателей государственной поддержки.

7. Условия и порядок предоставления займов субъектам малого и среднего предпринимательства

7.1. Уполномоченной организацией по предоставлению микрозаймов субъектам малого и среднего предпринимательства является НО "Фонд развития малого предпринимательства Республики Саха (Якутия)".

7.2. Предоставление займов субъектам малого и среднего предпринимательства осуществляется при наличии у заявителя соответствующего обеспечения. В качестве обеспечения может быть предоставлен залог имущества, товар в обороте или поручительство третьего лица. Залогодателем может быть как сам заемщик, так и третье лицо.

7.3. Микрофинансирование предусматривает финансирование субъектов малого и среднего предпринимательства в размере до 1,0 (один) млн. рублей по утвержденной процентной ставке, но не выше ставки рефинансирования Центрального банка Российской Федерации на день заключения договора займа.

7.4. Для получения займа субъект малого, среднего предпринимательства обращается в уполномоченный орган с заявлением, к которому прилагается бизнес-план.

7.5. Основными критериями оценки бизнес-планов являются следующие показатели:
степень увеличения налогооблагаемой базы;
повышение уровня заработной платы;
создание новых (сохранение) рабочих мест.

7.6. Порядок предоставления микрозаймов субъектам малого и среднего предпринимательства утверждается Правлением НО "Фонд развития малого предпринимательства Республики Саха (Якутия)".

8. Условия и порядок предоставления муниципальным образованиям субсидий для реализации мероприятий муниципальных программ развития малого и среднего предпринимательства

8.1. Общие положения

8.1.1. Настоящий порядок определяет условия предоставления субсидий для реализации мероприятий муниципальных программ развития малого и среднего предпринимательства (далее - субсидия).

8.1.2. Субсидии предоставляется по конкурсу на условиях софинансирования бюджетам муниципальных образований для финансирования мероприятий, осуществляемых в рамках оказания государственной поддержки малого и среднего предпринимательства.

8.2. Условия предоставления субсидии

8.2.1. Участниками Конкурса являются муниципальные образования Республики Саха (Якутия):

выразившие согласие с условиями долевого финансирования расходов;

подтвердившие наличие утвержденной Программы поддержки малого и среднего предпринимательства муниципального образования;

предоставившие выписку о размере средств, предусмотренных в местном бюджете для финансирования расходов на мероприятия муниципальной поддержки малого и среднего предпринимательства.

8.2.2. Участник Конкурса может быть отстранен от участия в Конкурсе на любом этапе проведения Конкурса в случае представления им недостоверных или неполных сведений, установленных конкурсной документацией, утверждаемой приказом Министерства.

8.2.3. Документы, подлежащие обязательному представлению в составе конкурсной заявки, регламентированы информационной картой Конкурса, утверждаемой приказом Министерства.

8.2.4. Порядок обращения муниципальных образований предпринимательства на получение субсидии носит заявительный характер.

8.2.5. Информационное сообщение о приеме документов на проведении отбора претендентов размещается на официальном портале Министерства www.sakha.gov.ru/minpred

8.2.6. Прием заявок производится со дня публикации информационного сообщения о проведении конкурсного отбора заявок и прекращается после окончания даты приема заявок, определяемого приказом Министерства.

8.2.7. Конкурсный отбор претендентов на получение субсидии осуществляет Комиссия по распределению средств, предусмотренных на государственную поддержку малого и среднего предпринимательства (далее - Комиссия). В состав Комиссии входят

представители Министерства по делам предпринимательства и развития туризма Республики Саха (Якутия), Министерства финансов Республики Саха (Якутия), Министерства экономики и промышленной политики Республики Саха (Якутия), Совета муниципальных образований Республики Саха (Якутия), общественных объединений предпринимателей Республики Саха (Якутия), не менее 1/3 членов.

8.2.8. Состав Комиссии утверждается ежегодно приказом Министерства и размещается на официальном портале [www.sakha.gov.ru /minpred](http://www.sakha.gov.ru/minpred) в течение 3 дней со дня подписания.

8.2.9. Заявки рассматриваются Комиссией в течение 1 (одного) месяца с момента подачи.

8.2.10. Решение о получателях субсидии и объеме предоставляемых средств определяется простым большинством голосов членов Комиссии. В случае, если голоса членов Комиссии распределяются поровну, право решающего голоса имеет председатель Комиссии.

8.2.11. Решения Комиссии оформляются протоколом и размещаются на официальном портале Министерства [www.sakha.gov.ru /minpred](http://www.sakha.gov.ru/minpred) в течение 5 дней со дня подведения результатов конкурса.

8.3. Подготовка конкурсных заявок

8.3.1. Комплект конкурсной документации может быть получен всеми претендентами с официального портала Министерства по делам предпринимательства и развития туризма Республики Саха (Якутия) по адресу [www.sakha.gov.ru /minpred](http://www.sakha.gov.ru/minpred)

8.3.2. Конкурсные заявки готовятся участниками Конкурса в соответствии с требованиями настоящего Порядка.

8.3.3. В состав конкурсной заявки должны входить все документы, указанные в информационной карте Конкурса, утверждаемой приказом Министерства.

8.3.4. Организатор не несет ответственности за неполучение участником Конкурса разъяснений конкурсной документации, если письменный запрос о разъяснении конкурсной документации поступил в неофициальном порядке.

8.3.5. Участники представляют один экземпляр документов, входящих в конкурсную заявку (в соответствии информационной карты Конкурса), брошюрованные по каждому мероприятию отдельно.

8.3.6. Дополнения или поправки, внесенные в документы в составе конкурсной заявки, должны быть заверены лицом, подписавшим соответствующий документ.

8.3.7. Организатор может, в случае необходимости, перенести окончательную дату приема конкурсных заявок на более поздний срок, опубликовав соответствующую информацию в трехдневный срок.

8.3.8. Все конкурсные заявки, полученные после даты окончания приема, признаются опоздавшими и отклоняются.

8.4. Критерии оценки конкурсной документации

8.4.1. При принятии решения о предоставлении субсидии учитываются следующие критерии:

рост количества субъектов малого предпринимательства в муниципальном образовании;

рост объема предоставления муниципальной поддержки развития предпринимательства в расчете на 1 (одного) жителя муниципального образования;

рост объема предоставления муниципальной поддержки развития предпринимательства в расчете на 1 (одно) малое предприятие;

соотношение объема муниципальной поддержки развития предпринимательства к количеству субъектов малого предпринимательства, получивших муниципальную поддержку в предыдущем году;

проведение мероприятий поддержки развития предпринимательства в муниципальном образовании в сфере производства, оказания социально значимых услуг;

содействие развитию объектов инфраструктуры поддержки малого и среднего предпринимательства в муниципальном образовании;

территориальное расположение.

8.4.2. Оценка критериев производится по бальной системе, по форме, утверждаемой ежегодно приказом Министерства.

8.4.3. Отношения, возникающие между организатором и участником конкурса, регулируются законодательствами Российской Федерации, Республики Саха (Якутия), настоящим Порядком и другими документами, перечисленными в информационной карте Конкурса.

8.5. Порядок предоставления субсидий муниципальным образованиям

8.5.1 Конкурсная комиссия в месячный срок рассматривает представленные документы на соответствие требованиям, установленным в информационной карте, подводит итоги и определяет победителей.

8.5.2 Участником может быть представлено несколько мероприятий, реализуемых в соответствии муниципальной Программой, при этом каждое мероприятие рассматривается отдельно.

8.5.3 Финансирование мероприятий муниципальных программ за счет средств государственного бюджета Республики Саха (Якутия) и субсидии из федерального бюджета осуществляется согласно заключенному Договору о финансировании.

8.5.4. Межбюджетные трансферты, полученные в форме субсидий, имеющих целевое назначение, неиспользованные в текущем финансовом году могут быть использованы в очередном финансовом году на те же цели, при наличии потребности в указанных трансфертах в соответствии с решением главного администратора бюджетных средств.

8.5.5. При положительном решении, на основании протокола Комиссии, издается приказ Министерства о выделении субсидии бюджету муниципального образования в течение не более 2 (двух) рабочих дней с момента подписания протокола Конкурсной комиссией..

8.5.6. Министерство заключает с каждым получателем субсидии Соглашение о предоставлении субсидии бюджету муниципального образования в течение не более 7 (семи) рабочих дней с момента издания приказа о предоставлении субсидии.

8.5.7. Перечисление субсидии осуществляется Министерством со своего лицевого счета на счета муниципальных образований на основании протокола Комиссии и приказа Министерства в течение 10 (десяти) рабочих дней с момента подписания договора..

8.6. Отчетность, меры ответственности и контроль

8.6.1. Субсидии, выделяемые муниципальным образованиям, носят целевой характер и могут быть использованы только на реализацию мероприятий муниципальной программы развития предпринимательства.

8.6.2. Муниципальные образования по факту использования средств, представляют в Министерство:

документы, подтверждающие целевое использование средств не позднее 10 числа месяца следующего за отчетным кварталом, согласно формам, утверждаемым приказом Министерства;

реестр субъектов малого и среднего предпринимательства - получателей муниципальной поддержки.

8.6.3. За нецелевое и неэффективное использование денежных средств муниципальное образование несет ответственность, предусмотренную действующим законодательством.

9. Условия и порядок оказания поддержки начинающим малым инновационным компаниям – гранты инновационным компаниям

9.1. Общие положения

9.1.1. Настоящий Порядок определяет условия конкурсного отбора бизнес-проектов для поддержки начинающих малых инновационных компаний – предоставления грантов инновационным компаниям (далее – гранты).

Гранты малым инновационным компаниям - субсидии юридическим лицам - субъектам малого и среднего предпринимательства, деятельность которых заключается в практическом применении (внедрении) результатов интеллектуальной деятельности (программ для электронных вычислительных машин, баз данных, изобретений, полезных моделей, промышленных образцов, селекционных достижений, топологий интегральных микросхем, секретов производства (ноу-хау), созданным не ранее 01 августа 2009 года.

9.1.2. Гранты на создание инновационной компании - субсидии, предоставляемые на безвозмездной и безвозвратной основе на условиях долевого финансирования целевых расходов по регистрации юридического лица, расходов, связанных с началом предпринимательской деятельности.

9.2. Условия предоставления гранта

9.2.1. Сумма гранта не может превышать 500,0 (пятьсот) тыс. рублей на одного получателя поддержки – юридическое лицо.

9.2.2. Грант направляется субъекту малого и среднего предпринимательства, зарегистрированному не ранее 01 августа 2009 года.

9.2.3. Субъект малого и среднего предпринимательства вправе получить не более одного гранта на создание малой инновационной компании.

9.2.4. Порядок обращения субъектов малого и среднего предпринимательства за получением гранта носит заявительный характер.

9.2.5. Информационное сообщение о приеме документов на проведение отбора претендентов размещается на официальном портале Министерства [www.sakha.gov.ru /minpred](http://www.sakha.gov.ru/minpred).

9.2.6. Прием заявок производится со дня публикации информационного сообщения о проведении конкурсного отбора заявок и прекращается после полного распределения средств, предусмотренных на финансирование мероприятия «Поддержка начинающих малых инновационных компаний – гранты инновационным компаниям» в текущем году.

9.2.7. Конкурсный отбор претендентов на получение гранта осуществляет Комиссия по распределению средств, предусмотренных на государственную поддержку малого и среднего предпринимательства (далее - Комиссия). В состав Комиссии входят представители Министерства по делам предпринимательства и развития туризма Республики Саха (Якутия), Министерства финансов Республики Саха (Якутия), Министерства экономики и промышленной политики Республики Саха (Якутия), Государственного комитета Республики Саха (Якутия) по науке и инновационной политике, общественных объединений предпринимателей Республики Саха (Якутия).

9.2.8. Не менее 1/3 членов Комиссии составляют представители общественных объединений предпринимателей Республики Саха (Якутия).

9.2.9. Состав Комиссии утверждается приказом Министерства и размещается на официальном портале [www.sakha.gov.ru /minpred](http://www.sakha.gov.ru/minpred) в течение 3 дней со дня подписания.

9.2.10. Заявки рассматриваются Комиссией в течение 1 (одного) месяца со дня подачи.

9.2.11. Решение о получателях грантов и объеме предоставляемых средств принимается простым большинством голосов членов Комиссии. В случае, если голоса членов Комиссии распределяются поровну, право решающего голоса имеет председатель Комиссии.

9.2.12. Решения Комиссии оформляются протоколом и размещаются на официальном портале Министерства [www.sakha.gov.ru /minpred](http://www.sakha.gov.ru/minpred) в течение 5 дней со дня подведения результатов конкурса.

9.3. Перечень документов,необходимых для участия в конкурсном отборе

9.3.1.Для участия в конкурсном отборе в уполномоченный приказом министерства орган представляются следующие документы:

- 1) заявка на участие в конкурсе;
- 2) бизнес-проект предпринимательской деятельности;
- 3) копии договоров, лицензий, разрешений, необходимых для реализации проекта;
- 4)копии правоустанавливающих документов на имущество, если оно предусмотрено для использования при реализации бизнес-проекта;
- 5) выписку из Единого государственного реестра юридических лиц (ЕГРЮЛ) и (или) физических лиц (ЕГРИП);
- 6) копию свидетельства о постановке на налоговый учет;
- 7) справку налогового органа на последнюю отчетную дату об отсутствии у субъектов малого и среднего предпринимательства просроченной задолженности по налоговым и иным обязательным платежам в бюджетную систему Российской Федерации.
- 8) заключение эксперта, внесенного в Реестр экспертов в сфере научной, научно-технической и проектно-промышленной деятельности в Республике Саха (Якутия).

9.3.2. Претендент несет полную ответственность за достоверность представленных документов.

9.3.3. Министерство осуществляет контроль за достоверностью сведений, предоставляемых претендентом на получение гранта.

9.4. Критерии отбора заявок на получение гранта

9.4.1. При принятии решения о предоставлении гранта субъекту малого или среднего предпринимательства, подавшему заявку на участие в конкурсе, учитываются следующие критерии:

- молодежь (до 30 лет);
- наличие договора/протокола о намерении приобретения результатов проекта;
- количество сохраненных и создаваемых рабочих мест;
- осуществление предпринимательской деятельности в арктических улусах и сельской местности Республики Саха (Якутия);
- рост объема производства продукции, работ и услуг;
- научно-техническая эффективность проекта (производство продукции, защищенной патентами и авторскими правами; производство продукции, конкурентной на внешних рынках; применение современных технологий и т.д.).

9.5. Предоставление гранта

9.5.1. При положительном решении, на основании протокола Комиссии издается приказ о предоставлении гранта в течение не более 2 (двух) рабочих дней с момента подписания протокола Конкурсной комиссией.

9.5.2. Министерство заключает с каждым победителем конкурса договор о предоставлении гранта в течение не более 7 (семи) рабочих дней с момента издания приказа о предоставлении субсидии гранта, с обязательным включением условий, обязывающих победителя:

1) в срок не позднее 3 месяцев со дня получения гранта представить документы, подтверждающие целевое использование гранта;

2) в срок до 1 числа месяца, следующего за отчетными периодами - полугодие, год, представить документы, подтверждающие ведение предпринимательской деятельности и содержащие сведения о количестве сохраненных и созданных рабочих мест, размере среднемесячной заработной платы 1 работника, объемах производства продукции, работ и услуг, суммах уплаченных налогов и сборов и др., согласно формам, утверждаемым приказом Министерства.

9.5.3. Перечисление гранта осуществляется Министерством со своего лицевого счета на банковские счета победителей конкурса на основании протокола Комиссии и приказа Министерства в течение 10 (десяти) рабочих дней с момента подписания договора.

9.5.4. Сведения о субъекте малого и среднего предпринимательства, получившем грант вносятся в реестр получателей государственной поддержки.

9.6. Порядок возврата гранта в случае нарушения получателем условий, установленных при их предоставлении

9.6.1. В случае непредставления победителем конкурса, получившим грант, документов, подтверждающих целевое расходование средств, средства гранта должны быть возвращены Министерству в добровольном порядке в течение пяти дней начиная со срока, обозначенного в подпункте 1 пункта 9.5.2 настоящего Порядка. В противном случае Министерство обращается с исковым заявлением в арбитражный суд в соответствии с действующим законодательством Российской Федерации.

10. Условия и порядок оказания поддержки действующим инновационным компаниям – субсидии юридическим лицам – субъектам малого и среднего предпринимательства – в целях возмещения затрат или недополученных доходов в связи с производством (реализацией) товаров, выполнением работ, оказанием услуг

10.1. Общие положения

10.1.1. Настоящий Порядок определяет условия конкурсного отбора бизнес-проектов для оказания поддержки действующим инновационным компаниям – субсидии юридическим лицам – субъектам малого и среднего предпринимательства – в целях возмещения затрат или недополученных доходов в связи с производством (реализацией) товаров, выполнением работ, оказанием услуг

10.1.2. Для целей предоставления субсидий под действующими малыми инновационными компаниями (далее – «действующие малые инновационные компании») понимаются юридические лица – субъекты малого и среднего предпринимательства, действующие в инновационной сфере на момент принятия решения о предоставлении субсидии более 1 года, а также фактически осуществляющие затраты на технологические инновации в значении, установленном в приказе Росстата от 30 октября 2009 года № 237 «Об утверждении статистического инструментария для организации федерального статистического наблюдения за деятельностью, осуществляемой в сфере науки и инноваций» (в редакции приказов Росстата от 18 ноября 2009 года № 260 и от 6 сентября 2010 года № 305), которые отражаются в форме федерального статистического наблюдения № 2МП-инновация «Сведения о технологических инновациях малого предприятия».

10.1.3. Субсидии на финансирование мероприятий по поддержке действующих малых инновационных компаний предоставляются на компенсацию следующих общих (капитальных и текущих) затрат малой инновационной компании:

исследование и разработка новых продуктов, услуг и методов их производства (передачи), новых производственных процессов;

производственное проектирование, дизайн и другие разработки (не связанные с научными исследованиями и разработками) новых продуктов, услуг и методов их производства (передачи), новых производственных процессов;

приобретение машин и оборудования, связанных с технологическими инновациями;

приобретение новых технологий (в т.ч. прав на патенты, лицензии на использование изобретений, промышленных образцов, полезных моделей);

приобретение программных средств;

другие виды подготовки производства для выпуска новых продуктов, внедрения новых услуг или методов их производства (передачи);

обучение и подготовка персонала, связанного с инновациями;

маркетинговые исследования;

прочие затраты на технологические инновации;
аренда помещений, используемых для обеспечения деятельности;
затраты, связанные с уплатой процентов по кредитам, привлеченным в российских кредитных организациях;
сертификация и патентование.

10.2. Условия предоставления субсидии

10.2.1. Общая сумма субсидий на компенсацию общих затрат малой инновационной компании не должна превышать 5,0 (пять) млн. рублей.

10.2.2. Порядок обращения субъектов малого и среднего предпринимательства за получением субсидии носит заявительный характер.

10.2.3. Информационное сообщение о приеме документов на проведение отбора претендентов размещается на официальном портале Министерства www.sakha.gov.ru/minpred

10.2.4. Прием заявок производится со дня публикации информационного сообщения о проведении конкурсного отбора заявок и прекращается после полного распределения средств, предусмотренных на финансирование мероприятия «Поддержка действующих инновационных компаний – субсидии юридическим лицам – субъектам малого и среднего предпринимательства – в целях возмещения затрат или недополученных доходов в связи с производством (реализацией) товаров, выполнением работ, оказанием услуг» в текущем году.

10.2.5. Конкурсный отбор претендентов на получение субсидии осуществляет Комиссия по распределению средств, предусмотренных на государственную поддержку малого и среднего предпринимательства (далее - Комиссия). В состав Комиссии входят представители Министерства по делам предпринимательства и развития туризма Республики Саха (Якутия), Министерства финансов Республики Саха (Якутия), Министерства экономики и промышленной политики Республики Саха (Якутия), Государственного комитета Республики Саха (Якутия) по науке и инновационной политике, общественных объединений предпринимателей Республики Саха (Якутия).

10.2.6. Не менее 1/3 членов Комиссии составляют представители общественных объединений предпринимателей Республики Саха (Якутия).

10.2.7. Состав Комиссии утверждается приказом Министерства и размещается на официальном портале www.sakha.gov.ru/minpred в течение 3 дней со дня подписания.

10.2.8. Заявки рассматриваются Комиссией в течение 1 (одного) месяца со дня подачи.

10.2.9. Решение о получателях субсидии и объеме предоставляемых средств принимается простым большинством голосов членов Комиссии. В случае, если голоса членов Комиссии распределяются поровну, право решающего голоса имеет председатель Комиссии.

10.2.10. Решения Комиссии оформляются протоколом и размещаются на официальном портале Министерства [www.sakha.gov.ru /minpred](http://www.sakha.gov.ru/minpred) в течение 5 дней со дня подведения результатов конкурса.

10.3. Перечень документов, необходимых для участия в конкурсном отборе

10.3.1. Для участия в конкурсном отборе в уполномоченный приказом министерства орган представляются следующие документы:

- 1) заявка на участие в конкурсе;
 - 2) бизнес-проект предпринимательской деятельности;
 - 3) копии договоров, лицензий, разрешений, необходимых для реализации проекта;
 - 4) копии правоустанавливающих документов на имущество, если оно предусмотрено для использования при реализации бизнес-проекта;
 - 5) заключение эксперта, внесенного в Реестр экспертов в сфере научной, научно-технической и проектно-промышленной деятельности в Республике Саха (Якутия);
 - 6) документы, подтверждающие сведения о средней численности работников и о выручке от реализации товаров (работ, услуг) без учета НДС за предыдущий календарный год, действующие на момент подачи заявки формы статистической и налоговой отчетности.
 - 7) выписку из Единого государственного реестра юридических лиц (ЕГРЮЛ) и (или) физических лиц (ЕГРИП);
 - 8) копию свидетельства о постановке на налоговый учет;
 - 9) справку налогового органа на последнюю отчетную дату об отсутствии у субъектов малого и среднего предпринимательства просроченной задолженности по налоговым и иным обязательным платежам в бюджетную систему Российской Федерации
- 10.3.2. Претендент несет полную ответственность за достоверность представленных документов.
- 10.3.3. Министерство осуществляет контроль за достоверностью сведений, предоставляемых претендентом на получение субсидии.

10.4. Критерии отбора заявок на получение субсидии

10.4.1. При принятии решения о предоставлении субсидии субъекту малого или среднего предпринимательства, подавшему заявку на участие в конкурсе, учитываются следующие критерии:

- молодежь (до 30 лет);
- осуществление предпринимательской деятельности в арктических улусах и сельской местности Республики Саха (Якутия);
- наличие договора/протокола о намерении приобретения результатов проекта;
- количество сохраненных и создаваемых рабочих мест;

рост объема производства продукции, работ и услуг;
научно-техническая эффективность проекта (производство продукции, защищенной патентами и авторскими правами; производство продукции, конкурентной на внешних рынках; применение современных технологий и т.д.).

10.5. Предоставление субсидии

10.5.1. При положительном решении, на основании протокола Комиссии издается приказ о предоставлении субсидии.

10.5.2. Министерство заключает с каждым победителем конкурса договор о предоставлении субсидии, с обязательным включением условий, обязывающих победителя:

1) в срок до 1 числа месяца, следующего за отчетными периодами - полугодие, год, представить документы, подтверждающие ведение предпринимательской деятельности и содержащие сведения о количестве сохраненных и созданных рабочих мест, размере среднемесячной заработной платы 1 работника, объемах производства продукции, работ и услуг, суммах уплаченных налогов и сборов и др., согласно формам, утверждаемым приказом Министерства.

10.5.3. Перечисление субсидии осуществляется Министерством со своего лицевого счета на банковские счета победителей на основании протокола Комиссии и приказа Министерства в течение 10 (десяти) рабочих дней со момента подписания договора..

10.5.4. Сведения о субъекте малого и среднего предпринимательства, получившем субсидии вносятся в реестр получателей государственной поддержки.

11. Условия и порядок предоставления субсидий на поддержку субъектов малого и среднего предпринимательства, производящих и реализующих товары (работы, услуги), предназначенные для экспорта

11.1. Общие положения

11.1.1. Настоящий Порядок определяет условия конкурсного отбора на предоставление субсидий на поддержку субъектов малого и среднего предпринимательства, производящих и реализующих товары (работы, услуги) (далее - субсидия).

11.1.2. Субсидия предоставляется по конкурсу на безвозмездной основе.

11.1.3. Субсидии на финансирование мероприятий поддержки экспортно-ориентированных субъектов малого и среднего предпринимательства предоставляются на реализацию следующих мероприятий:

а) субсидирование части затрат субъектов малого и среднего предпринимательства, связанных с оплатой услуг по выполнению обязательных требований законодательства Российской Федерации и (или) законодательства страны-импортера, являющихся необходимыми для экспорта товаров (работ, услуг), в том числе работ по сертификации,

регистрации или другим формам подтверждения соответствия (далее - обязательные требования);

б) субсидии на компенсацию части затрат экспортно-ориентированных малых и средних предприятий на подготовку и проведение «Деловых миссий», на участие в конгрессных мероприятиях, семинарах, конференциях, круглых столах, бизнес-миссиях и других мероприятиях, связанных с продвижением товара (работ, услуг) на зарубежные рынки;

Под «Деловыми миссиями» понимаются коллективные поездки представителей действующих экспортно-ориентированных малых и средних предприятий с предварительной маркетинговой подготовкой (анализом условий вхождения на определенный сегмент иностранного рынка, определением потенциальных интересантов, экспонированием и показом товаров (работ, услуг) с целью их продвижения, определения степени заинтересованности в сотрудничестве и получения обратного отклика) и организацией двусторонних деловых переговоров.

в) субсидирование части затрат субъектов малого и среднего предпринимательства по регистрации и (или) правовой охране за рубежом изобретений и иных охраняемых законом результатов интеллектуальной деятельности и средств индивидуализации юридического лица и продукции (работ, услуг);

г) субсидирование части затрат субъектов малого и среднего предпринимательства по оплате услуг по разработке средств индивидуализации юридического лица, индивидуализации продукции (работ, услуг), в том числе фирменного наименования, товарного знака, созданию промышленного образца для товаров (работ, услуг), предназначенных для экспорта (далее - услуги по разработке средств индивидуализации).

11.2. Условия предоставления субсидии

11.2.1. Субсидии на цели, предусмотренные подпунктом "а" пункта 11.1.3 настоящего Порядка, предоставляются субъектам малого и среднего предпринимательства одновременно из расчета 50 процентов произведенных субъектами малого и среднего предпринимательства затрат на выполнение обязательных требований.

Субсидии предоставляются субъектам малого и среднего предпринимательства по договорам, текущие обязательства по которым исполнены и оплачены.

11.2.2. Для получения субсидий на цели, предусмотренные подпунктом "а" пункта 11.1.3 настоящего Порядка, субъекты малого и среднего предпринимательства представляют в уполномоченный приказом министерства орган следующие документы:

а) заявление;

б) копия договора с организацией, предоставившей услуги по выполнению обязательных требований;

в) заверенные руководителями субъектов малого и среднего предпринимательства (индивидуальным предпринимателем) и банком копии платежных поручений,

подтверждающих оплату предоставленных услуг по договору, указанному в подпункте "б" настоящего пункта;

г) расчет размера субсидии на оплату услуг по выполнению обязательных требований;

д) справка налогового органа на последнюю отчетную дату об отсутствии у субъектов малого и среднего предпринимательства просроченной задолженности по налоговым и иным обязательным платежам в бюджетную систему Российской Федерации;

11.2.3. Субсидии на цели, предусмотренные подпунктом "б" пункта 11.1.3 настоящего Порядка, предоставляются субъектам малого и среднего предпринимательства из расчета двух третьих произведенных субъектами малого и среднего предпринимательства затрат, связанных с участием в зарубежных конгрессных мероприятиях, семинарах, конференциях, круглых столах, бизнес-миссиях и других мероприятиях, связанных с продвижением товара (работ, услуг) на зарубежные рынки.

При заключении договора аренды выставочных площадей для экспозиции товаров (работ, услуг) 2 и более субъектов малого и среднего предпринимательства (общая экспозиция) субсидии предоставляются каждому из них пропорционально стоимости вклада в оплату договора аренды соответствующих субъектов малого и среднего предпринимательства.

Субсидии предоставляются субъектам малого и среднего предпринимательства на оплату участия в зарубежных конгрессных мероприятиях, семинарах, конференциях, круглых столах, бизнес-миссиях и других мероприятиях, связанных с продвижением товара (работ, услуг) на зарубежные рынки (за исключением расходов на проезд к месту проведения указанных мероприятий и обратно, наем жилых помещений и питание).

Субсидии предоставляются субъектам малого и среднего предпринимательства по договорам, текущие обязательства по которым исполнены и оплачены.

Сумма субсидии не должна превышать 500 тысяч рублей на один субъект малого и среднего предпринимательства.

11.2.4. Для получения субсидий на цели, предусмотренные подпунктом "б" пункта 11.1.3 настоящего Порядка, субъекты малого и среднего предпринимательства представляют в уполномоченный орган одновременно следующие документы:

а) заявление, копии документов, подтверждающих участие субъектов малого и среднего предпринимательства в зарубежных конгрессных мероприятиях, семинарах, конференциях, круглых столах, бизнес-миссиях и других мероприятиях, связанных с продвижением товара (работ, услуг) на зарубежные рынки либо стоимость их вклада в оплату договора аренды выставочных площадей для общей экспозиции;

б) заверенные руководителями субъектов малого и среднего предпринимательства (индивидуальным предпринимателем) и банком копии платежных поручений или заверенные руководителями субъектов малого и среднего предпринимательства копии кассовых документов, подтверждающих затраты, связанные с участием в конгрессных

мероприятиях, семинарах, конференциях, круглых столах, бизнес-миссиях и других мероприятиях, связанных с продвижением товара (работ, услуг) на зарубежные рынки;

в) заверенные руководителями субъектов малого и среднего предпринимательства (индивидуальным предпринимателем) копии договоров аренды выставочных площадей;

г) расчет размера субсидии на оплату расходов, связанных с участием в зарубежных конгрессных мероприятиях, семинарах, конференциях, круглых столах, бизнес-миссиях и других мероприятиях, связанных с продвижением товара (работ, услуг) на зарубежные рынки;

д) справка налогового органа на последнюю отчетную дату об отсутствии у субъектов малого и среднего предпринимательства просроченной задолженности по налоговым и иным обязательным платежам в бюджетную систему Российской Федерации.

11.2.5. Субсидии на цели, предусмотренные подпунктом "в" пункта 11.1.3 настоящего Порядка, предоставляются субъектам малого и среднего предпринимательства из расчета двух третьих произведенных субъектами малого и среднего предпринимательства затрат, связанных с оплатой услуг по регистрации и (или) правовой охране за рубежом изобретений и иных охраняемых законом результатов интеллектуальной деятельности.

Субсидии предоставляются субъектам малого и среднего предпринимательства по договорам, текущие обязательства по которым исполнены и оплачены не ранее 1 января 2006 г.

11.2.6. Для получения субсидий на цели, предусмотренные подпунктом "в" пункта 11.1.3 настоящего Порядка, субъекты малого и среднего предпринимательства представляют в уполномоченный орган одновременно следующие документы:

а) заявление;

б) копия договора с организацией, предоставившей услуги по регистрации и (или) правовой охране за рубежом изобретений и иных охраняемых законом результатов интеллектуальной деятельности;

в) заверенные руководителями субъектов малого и среднего предпринимательства (индивидуальным предпринимателем) и банком копии платежных поручений, подтверждающих оплату услуг по договору, указанному в подпункте "б" настоящего пункта;

г) копии документов, подтверждающих регистрацию за рубежом изобретений и иных охраняемых законом результатов интеллектуальной деятельности;

д) расчет размера субсидии на оплату услуг по регистрации и (или) правовой охране за рубежом изобретений и иных охраняемых законом результатов интеллектуальной деятельности;

е) справка налогового органа на последнюю отчетную дату об отсутствии у субъектов малого и среднего предпринимательства просроченной задолженности по налоговым и иным обязательным платежам в бюджетную систему Российской Федерации.

11.2.7. Субсидии на цели, предусмотренные подпунктом "г" пункта 11.1.3 настоящего Порядка, предоставляются субъектам малого и среднего предпринимательства из расчета 50 процентов произведенных субъектами малого и среднего предпринимательства затрат, связанных с оплатой услуг по разработке средств индивидуализации.

Субсидии предоставляются субъектам малого и среднего предпринимательства по договорам, текущие обязательства по которым исполнены и оплачены не ранее 1 января 2006 г.

11.2.8. Для получения субсидий на цели, предусмотренные подпунктом "г" пункта 11.1.3 настоящего Порядка, субъекты малого и среднего предпринимательства представляют в уполномоченный орган одновременно следующие документы:

- а) заявление;
- б) копия договора с организацией, предоставившей услуги по разработке средств индивидуализации;
- в) заверенные руководителями субъектов малого и среднего предпринимательства (индивидуальным предпринимателем) и банком копии платежных поручений, подтверждающих оплату услуг по договору, указанному в подпункте "б" настоящего пункта;
- г) расчет размера субсидии на оплату услуг по разработке средств индивидуализации;
- д) справка налогового органа на последнюю отчетную дату об отсутствии у субъектов малого и среднего предпринимательства просроченной задолженности по налоговым и иным обязательным платежам в бюджетную систему Российской Федерации.

11.2.9. Субъект малого и среднего предпринимательства вправе получить субсидии не более одного раза в год.

11.2.10. Порядок обращения субъектов малого и среднего предпринимательства за получением субсидии носит заявительный характер.

11.2.11. Информационное сообщение о приеме документов на проведении отбора претендентов размещается на официальном портале Министерства www.sakha.gov.ru/minpred

11.2.12. Прием заявок производится со дня публикации информационного сообщения о проведении конкурсного отбора заявок и прекращается после полного распределения средств, предусмотренных на финансирование мероприятия в текущем году.

11.2.13. Конкурсный отбор претендентов на получение субсидий на финансирование мероприятий поддержки экспортно-ориентированных субъектов малого и среднего предпринимательства осуществляет Комиссия по распределению средств, предусмотренных на государственную поддержку малого и среднего предпринимательства (далее - Комиссия). В состав Комиссии входят представители Министерства по делам предпринимательства и развития туризма Республики Саха

(Якутия), Министерства финансов Республики Саха (Якутия), Министерства экономики и промышленной политики Республики Саха (Якутия), Министерства по федеративным отношениям и внешним связям Республики Саха (Якутия), общественных объединений предпринимателей Республики Саха (Якутия).

11.2.14. Не менее 1/3 членов Комиссии составляют представители общественных объединений предпринимателей Республики Саха (Якутия).

11.2.15. Состав Комиссии ежегодно утверждается приказом Министерства и размещается на официальном портале [www.sakha.gov.ru /minpred](http://www.sakha.gov.ru/minpred) в течение 3 дней со дня подписания.

11.2.16. Заявки рассматриваются Комиссией в течение 1 (одного) месяца со дня подачи.

11.2.17. Решения Комиссии оформляются протоколом и размещаются на официальном портале Министерства [www.sakha.gov.ru /minpred](http://www.sakha.gov.ru/minpred) в течение 5 дней со дня подведения результатов конкурса.

11.3. Критерии отбора заявок на получение субсидии

11.3.1. Оценка критериев осуществляется по системе начисления баллов по форме, утверждаемой ежегодно приказом Министерства.

11.3.2. При принятии решения о предоставлении субсидии субъекту малого или среднего предпринимательства, подавшему заявку на участие в конкурсе, учитываются следующие критерии:

сфера деятельности;

возраст (до 30 лет);

осуществление предпринимательской деятельности в арктических улусах и сельской местности Республики Саха (Якутия).

11.4. Предоставление субсидии

11.4.1. При положительном решении, на основании протокола Комиссии, издается приказ Министерства о выделении субсидии в течение не более 2 (двух) рабочих дней с момента подписания протокола Конкурсной комиссией..

11.4.2. Министерство заключает с каждым получателем субсидии договор о предоставлении субсидии в течение не более 7 (семи) рабочих дней с момента издания приказа о предоставлении субсидии.

11.4.3. Перечисление субсидии осуществляется Министерством со своего лицевого счета на банковские счета победителей на основании протокола Комиссии и приказа Министерства в течение 10 (десяти) рабочих дней со момента подписания договора..

11.4.4. Сведения о субъекте малого и среднего предпринимательства, получившем Субсидию вносятся в реестр получателей государственной поддержки.

11.5. Отчетность, меры ответственности и контроль

11.5.1. Министерство заключает с каждым из победителей конкурса договор о предоставлении субсидии с обязательным включением условий, обязывающих победителя конкурса:

1) в срок не позднее чем через 60 дней после получения гранта (субсидии) представить документы, подтверждающие целевое использование гранта (субсидии);

2) в срок до 1 февраля года, следующего за отчетным, представить документы, подтверждающие ведение экспортно-ориентированной предпринимательской деятельности:

количество сохраненных и созданных рабочих мест;

размер среднемесячной заработной платы 1 работника;

объем производства продукции, работ и услуг.

11.5.2. В случае непредставления победителем конкурса, получившим субсидию документов, подтверждающих целевое расходование средств, субсидия должна быть возвращена Министерству в добровольном порядке в течение пяти дней с момента получения уведомления о возврате субсидии. В противном случае Министерство обращается с исковым заявлением в арбитражный суд в соответствии с действующим законодательством Российской Федерации.

12. Условия и порядок предоставления субсидии на содействие развитию лизинга оборудования, устройств, механизмов, автотранспортных средств (за исключением легковых автомобилей), приборов, аппаратов, агрегатов, устройств, установок, машин, средств и технологий субъектами малого и среднего предпринимательства.

12.1. Общие положения

12.1.1. Субсидия предоставляется в целях оказания финансовой поддержки субъектам малого и среднего предпринимательства при приобретении оборудования по лизинговым договорам, заключенным с лизинговыми компаниями.

12.2. Условия предоставления субсидии

12.2.1. Субсидии на содействие развитию лизинга оборудования, устройств, механизмов, автотранспортных средств (за исключением легковых автомобилей), приборов, аппаратов, агрегатов, устройств, установок, машин, средств и технологий субъектами малого и среднего предпринимательства, предоставляются на предоставление целевых грантов субъектам малого и среднего предпринимательства на создание собственного дела на безвозмездной и безвозвратной основе на уплату первого взноса при заключении договора лизинга оборудования в размере, не превышающем 1,0 млн. рублей на одного получателя поддержки - юридического лица или индивидуального предпринимателя.

12.2.2. Доля субсидирования первоначального взноса устанавливается в размере не более 40% от общего объема средств по договору лизинга на приобретение оборудования.

12.2.3. Предоставление субсидии на развитие лизинга оборудования осуществляется на конкурсной основе. При не прохождении конкурсного отбора субъект малого и среднего предпринимательства имеет право повторно подать заявку на участие в конкурсе после устранения оснований для возврата документов или отказа в предоставлении субсидии.

12.2.4. Приоритетным правом на получение субсидии пользуются субъекты малого и среднего предпринимательства, занятые в сфере производства продукции, осуществляющие социально значимые виды деятельности и проживающие в сельской местности, в соответствии с постановлением Правительства Республики Саха (Якутия) от 26 декабря 2008 года № 599 «Об определении социально значимых видов деятельности субъектов малого и среднего предпринимательства», а также из числа молодежи (до 30 лет).

12.2.5. Заявители, не относящиеся п. 12.2.4., при наличии средств, предусмотренных в государственной программе «Развитие предпринимательства в Республике Саха (Якутия) на 2012-2016 годы» и субсидии из федерального бюджета на эти цели на соответствующий год, могут быть признаны прошедшими конкурсный отбор в последнюю очередь.

12.2.6. Субсидия предоставляется субъектам малого и среднего предпринимательства по договорам лизинга, заключенным в текущем году.

12.3. Перечень документов необходимых для участия в конкурсном отборе

12.3.1. Для участия в конкурсе на предоставление субсидии для уплаты первоначального взноса по договору лизинга оборудования субъект малого и среднего предпринимательства предоставляет в уполномоченный приказом министерства орган следующие документы:

- 1) заявление с указанием мероприятия согласно п. 12.2;
- 2) выписку из протокола кредитного комитета лизинговой компании с решением о предоставлении услуг финансовой аренды (лизинга) для осуществления проекта и/или копию договора лизинга, заверенную лизингодателем;
- 3) копия паспорта гражданина Российской Федерации - для индивидуального предпринимателя;
- 6) описание проекта, на реализацию которого приобретено оборудование, заверенное подписью руководителя и печатью;
- 7) выписку из Единого государственного реестра юридических лиц (ЕГРЮЛ) и (или) физических лиц (ЕГРИП);
- 8) копию свидетельства о постановке на налоговый учет;
- 9) справку налогового органа на последнюю отчетную дату об отсутствии у субъектов малого и среднего предпринимательства просроченной задолженности по налоговым и иным обязательным платежам в бюджетную систему Российской Федерации.

12.3.2. Уполномоченный приказом министерства орган регистрирует заявки субъектов малого и среднего предпринимательства на получение субсидии в порядке поступления, осуществляет проверку полученных документов, указанных в пункте 12.10 настоящего Порядка, рассматривает в течение 1 (одного) месяца со дня подачи.

12.3.3. Решение Комиссии о предоставлении субъекту малого и среднего предпринимательства субсидии из государственного бюджета Республики Саха (Якутия) и субсидии из федерального бюджета, оформляется протоколом и в течение 5 (пяти) дней размещается на официальном сайте Министерства.

12.4. Критерии отбора заявок на получение Субсидии

12.4.1. При принятии решения о предоставлении субсидии субъекту малого или среднего предпринимательства, подавшему заявку на участие в конкурсе, учитываются следующие критерии:

ведение бизнеса в сфере производства, туризма и на рынке платных услуг населению;

осуществление предпринимательской деятельности в арктических улусах и сельской местности Республики Саха (Якутия);

молодежь (до 30 лет)

количество создаваемых (созданных) рабочих мест;

рост объема производства продукции, работ и услуг;

12.5. Предоставление субсидии

12.5.1. При положительном решении, на основании протокола Комиссии, издается приказ Министерства о выделении субсидии в течение не более 2 (двух) рабочих дней с момента подписания протокола Конкурсной комиссией..

12.5.2. После уведомления субъекта малого и среднего предпринимательства о решении о предоставлении субсидии Министерство в течение семи календарных дней заключает с субъектом малого и среднего предпринимательства договор о предоставлении субсидии на развитие лизинга оборудования согласно п. 12.2 (далее - договор).

12.5.3. Перечисление субсидии осуществляется Министерством со своего лицевого счета на банковские счета победителей на основании протокола Комиссии и приказа Министерства в течение 10 (десяти) рабочих дней со момента подписания договора..

12.5.4. В случае нарушения указанных условий в договоре Министерство имеет право расторгнуть договор о предоставлении субсидии.

12.5.5. Сведения о субъекте малого и среднего предпринимательства, получившем Субсидию, вносятся в реестр получателей государственной поддержки.

12.6. Отчетность, меры ответственности и контроль

12.6.1. Министерство заключает с каждым из победителей конкурса договор о предоставлении субсидии с обязательным включением условий, обязывающих победителя конкурса:

1) в срок не позднее чем через 60 дней после получения субсидии представить документы, подтверждающие целевое использование субсидии;

2) в срок до 1 февраля года, следующего за отчетным, представить документы, подтверждающие ведение предпринимательской деятельности:

количество сохраненных и созданных рабочих мест;

размер среднемесячной заработной платы 1 работника;

объем производства продукции, работ и услуг.

12.6.2. В случае непредставления победителем конкурса, получившим субсидию документов, подтверждающих целевое расходование средств, субсидия должна быть возвращена Министерству в добровольном порядке в течение пяти дней с момента получения уведомления о возврате субсидии. В противном случае Министерство обращается с исковым заявлением в арбитражный суд в соответствии с действующим законодательством Российской Федерации.

13. Условия и порядок субсидирования части затрат, понесенных субъектами малого и среднего предпринимательства, занятыми в сфере производства продукции, на арендную плату за имущество, используемое в производственном процессе

13.1. Общие положения

13.1.1. Настоящий Порядок определяет условия конкурсного отбора по предоставлению субсидий субъектам малого и среднего предпринимательства Республики Саха (Якутия) на возмещение части затрат, понесенных субъектами малого и среднего предпринимательства, занятыми в сфере производства, на арендную плату за имущество, используемое в производственном процессе (далее – субсидия).

13.1.2. Субсидия предоставляется по конкурсу на безвозмездной основе субъектам малого и среднего предпринимательства, занятым производством продукции с условием осуществления производственного процесса на территории Республики Саха (Якутия).

13.2. Условия предоставления субсидии

13.2.1. Субсидии предоставляются субъектам малого и среднего предпринимательства, занятым в сфере производства продукции на компенсацию затрат, связанных с расходами арендной платы за имущество, используемое в производственном процессе.

13.2.2. Максимальный объем субсидии одному субъекту малого и среднего предпринимательства составляет не более 50 процентов документально подтвержденных

затрат (за вычетом налога на добавленную стоимость), произведенных за календарный год, но не более 500,0 (пятьсот) тыс. рублей.

13.2.3. Субъект малого и среднего предпринимательства имеет право получить субсидию не более одного раза в год, по произведенным затратам не ранее 01 января 2010 года.

13.2.4. Порядок обращения субъектов малого и среднего предпринимательства за получением субсидии носит заявительный характер.

13.2.5. Информационное сообщение о приеме документов на проведении отбора претендентов размещается на официальном портале Министерства [www.sakha.gov.ru /minpred](http://www.sakha.gov.ru/minpred)

13.2.6. Прием заявок производится со дня публикации информационного сообщения о проведении конкурсного отбора заявок и прекращается после полного распределения средств, предусмотренных на финансирование мероприятия.

13.2.7. Конкурсный отбор претендентов на получение Субсидии осуществляет Комиссия по распределению средств, предусмотренных на государственную поддержку малого и среднего предпринимательства (далее - Комиссия). В состав Комиссии входят представители Министерства по делам предпринимательства и развития туризма Республики Саха (Якутия), Министерства финансов Республики Саха (Якутия), Министерства экономики и промышленной политики Республики Саха (Якутия), Министерство имущественных и земельных отношений Республики Саха (Якутия), общественных объединений предпринимателей Республики Саха (Якутия), других заинтересованных органов исполнительной власти.

13.2.8. Не менее 1/3 членов Комиссии составляют представители общественных объединений предпринимателей Республики Саха (Якутия).

13.2.9. Состав Комиссии утверждается ежегодно Приказом Министерства и размещается на официальном портале [www.sakha.gov.ru /minpred](http://www.sakha.gov.ru/minpred) в течение 3 дней со дня подписания.

13.2.10. Заявки рассматриваются Комиссией в течение 1 (одного) месяца со дня подачи.

13.2.11. Решения Комиссии оформляются протоколом и размещаются на официальном портале Министерства [www.sakha.gov.ru /minpred](http://www.sakha.gov.ru/minpred) в течение 5 дней со дня подведения результатов конкурса.

13.3. Перечень документов, необходимых для участия в конкурсном отборе

13.3.1. Для получения субсидии в уполномоченный приказом министерства орган представляются следующие документы:

1) заявка на предоставление субсидии, по форме, утвержденной Приказом Министерства;

2) копия паспорта гражданина Российской Федерации - для индивидуального предпринимателя);

3) документы, подтверждающие фактически понесенные расходы в соответствии с п. 13.2.1. Настоящего Порядка (копии договоров, актов, платежных документов, подтверждающих фактическое осуществление затрат на аренду (субаренду) объектов нежилого фонда, оборудования в связи с производством продукции при осуществлении предпринимательской деятельности).

4) бизнес-проект, в целях реализации которого понесены соответствующие расходы;

5) выписку из Единого государственного реестра юридических лиц (ЕГРЮЛ) и (или) физических лиц (ЕГРИП);

6) копию свидетельства о постановке на налоговый учет;

7) Справка налогового органа на последнюю отчетную дату об отсутствии у субъектов малого и среднего предпринимательства просроченной задолженности по налоговым и иным обязательным платежам в бюджетную систему Российской Федерации.

8) документы, подтверждающие сведения о средней численности работников и о выручке от реализации товаров (работ, услуг) без учета НДС за предыдущий календарный год, действующие на момент подачи заявки формы статистической и налоговой отчетности;

13.3.2. Претендент на получение субсидии несет полную ответственность за достоверность представленных документов.

13.3.3. Министерство осуществляет проверку достоверности сведений, предоставляемых претендентом на получение субсидии.

13.4. Критерии отбора заявок на получение Субсидии

13.4.1. Оценка критериев осуществляется по системе начисления баллов, по форме, утверждаемой ежегодно Приказом Министерства.

13.4.2. При принятии решения о предоставлении Субсидии субъекту малого или среднего предпринимательства, подавшему заявку на участие в конкурсе учитываются следующие критерии:

сфера деятельности;

молодежь (до 30 лет);

количество сохраненных и созданных рабочих мест;

рост объема производства продукции, работ и услуг;

осуществление предпринимательской деятельности в арктических улусах и сельской местности Республики Саха (Якутия).

13.5. Предоставление субсидии

13.5.1. При положительном решении, на основании протокола Комиссии, издается приказ Министерства о выделении субсидии в течение не более 2 (двух) рабочих дней с момента подписания протокола Конкурсной комиссией..

13.5.2. Министерство заключает с каждым получателем субсидии договор о предоставлении субсидии в течение не более 7 (семи) рабочих дней с момента издания приказа о предоставлении субсидии.

13.5.3. Перечисление субсидии осуществляется Министерством со своего лицевого счета на банковские счета победителей на основании протокола Комиссии и приказа Министерства в течение 10 (десяти) рабочих дней со момента подписания договора..

13.5.4. Сведения о субъекте малого и среднего предпринимательства, получившем Субсидию вносятся в реестр получателей государственной поддержки.

14. Условия и порядок субсидирования части затрат, понесенных субъектами малого и среднего предпринимательства, занятыми в сфере производства продукции, на профессиональную подготовку, переподготовку, повышение квалификации и стажировку производственного персонала

14.1. Общие положения

14.1.1. Настоящий Порядок определяет условия конкурсного отбора предоставления субсидии на возмещение части затрат, понесенных субъектами малого и среднего предпринимательства, занятыми в сфере производства продукции, на подготовку, повышение квалификации и стажировку производственного персонала (далее - субсидия).

14.1.2. Субсидии предоставляются субъектам малого и среднего предпринимательства, зарегистрированным и осуществляющим свою деятельность на территории Республики Саха (Якутия), по договорам, заключенным с образовательными учреждениями (при наличии у них лицензии на право ведения образовательной деятельности, на подготовку, переподготовку, повышение квалификации работников), с предприятиями, осуществляющими производственную деятельность на территории Республики Саха (Якутия), и транспортными расходами.

14.1.3. К категории «работники» относятся:

для юридических лиц - работники организации;

для индивидуальных предпринимателей - работники индивидуального предпринимателя, в том числе индивидуальный предприниматель.

14.2. Условия предоставления субсидии

14.2.1. Размер субсидии составляет 85 процентов от документально подтвержденных затрат на подготовку, переподготовку, повышение квалификации, стажировку работников субъекта малого и среднего предпринимательства, но не более

50,0 (пятьдесят) тыс. рублей на одного работника субъекта малого и среднего предпринимательства.

14.2.2. Субсидированию подлежат затраты на подготовку, переподготовку, повышение квалификации, стажировку не более 2 работников одного субъекта малого и среднего предпринимательства.

14.2.3. Субъект малого и среднего предпринимательства имеет право получить субсидию не более одного раза в год, по произведенным затратам не ранее 01 января 2010 года.

14.2.4. Порядок обращения субъектов малого и среднего предпринимательства за получением субсидии носит заявительный характер.

14.2.5. Информационное сообщение о начале приема документов на проведение отбора претендентов размещается на официальном портале Министерства [www.sakha.gov.ru /minpred](http://www.sakha.gov.ru/minpred)

14.2.6. Прием заявок производится со дня публикации информационного сообщения о проведении конкурсного отбора заявок и прекращается после полного распределения средств, предусмотренных на финансирование мероприятия «Субсидирование части затрат субъектов малого и среднего предпринимательства на профессиональную подготовку, переподготовку, повышение квалификации и стажировку производственного персонала» в текущем году.

14.2.7. Уполномоченный приказом министерства орган Министерство осуществляет прием документов и оценку их соответствия требованиям, предъявляемым настоящим Порядком, производит расчет субсидий на основании документов, представленных получателем в соответствии с настоящим Порядком для рассмотрения Конкурсной комиссией, готовит материалы для рассмотрения на заседании Комиссии.

14.2.8. Конкурсный отбор претендентов на получение Субсидии осуществляет Комиссия по распределению средств, предусмотренных на государственную поддержку малого и среднего предпринимательства (далее - Комиссия). В состав Комиссии входят представители Министерства по делам предпринимательства и развития туризма Республики Саха (Якутия), Министерства финансов Республики Саха (Якутия), Министерства экономики и промышленной политики Республики Саха (Якутия), Государственного комитета Республики Саха (Якутия) по науке и инновационной политике, общественных объединений предпринимателей Республики Саха (Якутия).

14.2.9. Не менее 1/3 членов Комиссии составляют представители общественных объединений предпринимателей Республики Саха (Якутия).

14.2.10. Состав Комиссии утверждается ежегодно Приказом Министерства и размещаются на официальном портале [www.sakha.gov.ru /minpred](http://www.sakha.gov.ru/minpred) в течение 3 дней со дня подписания.

14.2.11. Решение о получателях субсидии и объеме предоставляемых средств определяется простым большинством голосов членов Комиссии. В случае, если голоса

членов Комиссии распределяются поровну, право решающего голоса имеет председатель Комиссии.

14.2.12. Заявки рассматриваются Комиссией в течение 1 (одного) месяца со дня подачи.

14.2.13. Решения Комиссии оформляются протоколом и размещаются на официальном портале Министерства www.sakha.gov.ru/minpred в течение 5 календарных дней с момента принятия решения.

14.3. Перечень документов, необходимых для участия в конкурсном отборе

14.3.1. Для получения субсидии в уполномоченный приказом министерства орган представляются следующие документы:

- 1) заявка на предоставление субсидии, по форме утвержденной Приказом Министерства;
- 2) копия свидетельства о постановке на налоговый учет;
- 3) копия паспорта гражданина Российской Федерации (для индивидуального предпринимателя);
- 4) копия договора субъекта малого и среднего предпринимательства с образовательным учреждением на подготовку, переподготовку, повышение квалификации работников;
- 5) копия лицензии на право ведения образовательной деятельности образовательным учреждением, заверенная руководителем образовательного учреждения;
- 6) копия договора о прохождении стажировки с предприятиями, осуществляющими производственную деятельность на территории Республики Саха (Якутия);
- 8) заверенные субъектом малого и (или) среднего предпринимательства, банком копии платежных поручений, подтверждающих оплату услуг по подготовке, переподготовке, повышению квалификации работников.
- 9) копия диплома, свидетельства или иного документа государственного и (или) установленного образца, подтверждающего факт подготовки, переподготовки, повышения квалификации работников, включая дистанционный формат (при наличии на момент подачи заявки на субсидирование), с предъявлением оригинала или справка образовательного учреждения, подтверждающая факт прохождения подготовки, переподготовки, повышения квалификации работников.
- 10) документы, подтверждающие произведенные расходы на транспортные услуги.
- 11) выписку из Единого государственного реестра юридических лиц (ЕГРЮЛ) и (или) физических лиц (ЕГРИП);
- 12) копию свидетельства о постановке на налоговый учет;

13) Справка налогового органа на последнюю отчетную дату об отсутствии у субъектов малого и среднего предпринимательства просроченной задолженности по налоговым и иным обязательным платежам в бюджетную систему Российской Федерации.

14) документы, подтверждающие сведения о средней численности работников и о выручке от реализации товаров (работ, услуг) без учета НДС за предыдущий календарный год, действующие на момент подачи заявки формы статистической и налоговой отчетности.

14.3.2. Претендент на получение субсидии несет полную ответственность за достоверность представленных документов.

14.3.3. Министерство осуществляет проверку достоверности сведений, предоставляемых претендентом на получение субсидии.

14.4. Критерии отбора заявок на получение Субсидии

14.4.1. Оценка критериев осуществляется по системе начисления баллов, по форме, утверждаемой ежегодно Приказом Министерства.

14.4.2. При принятии решения о предоставлении Субсидии субъекту малого или среднего предпринимательства, подавшему заявку на участие в конкурсе учитываются следующие критерии:

сфера деятельности;

молодежь (до 30 лет);

осуществление предпринимательской деятельности в арктических улусах и сельской местности Республики Саха (Якутия).

14.5. Предоставление субсидии

14.5.1. При положительном решении, на основании протокола Комиссии, издается приказ Министерства о выделении субсидии в течение не более 2 (двух) рабочих дней с момента подписания протокола Конкурсной комиссией..

14.5.2. Министерство заключает с каждым получателем субсидии договор о предоставлении субсидии в течение не более 7 (семи) рабочих дней с момента издания приказа о предоставлении субсидии.

14.5.3. Перечисление субсидии осуществляется Министерством со своего лицевого счета на банковские счета победителей на основании протокола Комиссии и приказа Министерства в течение 10 (десяти) рабочих дней со момента подписания договора..

14.5.4. Сведения о субъекте малого и среднего предпринимательства, получившем Субсидию вносятся в реестр получателей государственной поддержки.

15. Условия и порядок субсидирования части затрат, понесенных субъектами малого и среднего предпринимательства, занятыми в сфере производства продукции, при проведении кадастровых работ в отношении полученных земельных участков для осуществления предпринимательской деятельности

15.1. Общие положения

15.1.1. Данный Порядок определяет условия Конкурсного отбора субъектов малого и среднего предпринимательства, занятых в сфере производства продукции, по возмещению части затрат, понесенных ими при проведении кадастровых работ в отношении полученных земельных участков для осуществления предпринимательской деятельности в течении двух лет, предшествующих подаче заявления для участия в данном Конкурсе (далее - субсидия).

15.1.4. Субъект малого и среднего предпринимательства имеет право получить субсидию по кадастровым работам один раз в течение календарного года, по произведенным затратам не ранее 01 января 2010 года. Размер Субсидии по кадастровым работам, предоставляемой одному субъекту малого и среднего предпринимательства не может превышать 50,0 (пятьдесят) тысяч рублей, из расчета не более пятидесяти процентов, произведенных субъектом малого и среднего предпринимательства затрат по кадастровым работам.

15.2. Условия предоставления субсидии

15.2.1. Порядок обращения субъектов малого и среднего предпринимательства за получением субсидии носит заявительный характер.

15.2.2. Информационное сообщение о приеме документов на проведении отбора претендентов размещается на официальном портале Министерства www.sakha.gov.ru/minpred

15.2.3. Прием заявок производится со дня публикации информационного сообщения о проведении конкурсного отбора заявок и прекращается после полного распределения средств, предусмотренных на финансирование мероприятия.

15.2.4. Конкурсный отбор претендентов на получение Субсидии осуществляет Комиссия по распределению средств, предусмотренных на государственную поддержку малого и среднего предпринимательства (далее - Комиссия). В состав Комиссии входят представители Министерства по делам предпринимательства и развития туризма Республики Саха (Якутия), Министерства финансов Республики Саха (Якутия), Министерства экономики и промышленной политики Республики Саха (Якутия), Министерства имущественных и земельных отношений Республики Саха (Якутия), общественных объединений предпринимателей Республики Саха (Якутия), других заинтересованных органов исполнительной власти.

15.2.5. Не менее 1/3 членов Комиссии составляют представители общественных объединений предпринимателей Республики Саха (Якутия).

15.2.6. Состав Комиссии утверждается ежегодно Приказом Министерства и размещается на официальном портале www.sakha.gov.ru/minpred в течение 3 дней со дня подписания.

15.2.7. Заявки рассматриваются Комиссией в течение 1 (одного) месяца со дня подачи.

15.2.8. Решения Комиссии оформляются протоколом и размещаются на официальном портале Министерства www.sakha.gov.ru/minpred в течение 5 дней со дня подведения результатов конкурса.

15.3. Перечень документов, необходимых для участия в конкурсном отборе

15.3.1. Для получения субсидии в уполномоченный приказом министерства орган представляются следующие документы:

- 1) заявка на предоставление субсидии, по форме, утвержденной Приказом Министерства;
- 2) копия паспорта гражданина Российской Федерации (для индивидуального предпринимателя);
- 3) бизнес-проект, в целях реализации которого понесены соответствующие расходы;
- 4) копии правоустанавливающих документов на имущество, если оно предусмотрено для использования при реализации бизнес-проекта.
- 5) заверенные субъектом малого и (или) среднего предпринимательства копии договоров, заключенных между субъектом малого и среднего предпринимательства и организацией, выполняющей кадастровые работы, документов, подтверждающих исполнение договора (актов);
- 6) заверенные субъектом малого и (или) среднего предпринимательства копии платежных поручений (расходных ордеров), подтверждающих оплату субъекта малого и среднего предпринимательства расходов по проведению кадастровых работ;
- 7) выписку из Единого государственного реестра юридических лиц (ЕГРЮЛ) и (или) физических лиц (ЕГРИП);
- 8) копию свидетельства о постановке на налоговый учет;
- 9) Справка налогового органа на последнюю отчетную дату об отсутствии у субъектов малого и среднего предпринимательства просроченной задолженности по налоговым и иным обязательным платежам в бюджетную систему Российской Федерации.
- 10) документы, подтверждающие сведения о средней численности работников и о выручке от реализации товаров (работ, услуг) без учета НДС за предыдущий календарный год, действующие на момент подачи заявки формы статистической и налоговой отчетности.

15.3.2. Претендент на получение субсидии несет полную ответственность за достоверность представленных документов.

15.3.3. Министерство осуществляет проверку достоверности сведений, предоставляемых претендентом на получение субсидии.

15.4. Критерии отбора заявок на получение Субсидии

15.4.1. Оценка критериев осуществляется по системе начисления баллов, по форме, утверждаемой ежегодно Приказом Министерства.

15.4.2. При принятии решения о предоставлении Субсидии субъекту малого или среднего предпринимательства, подавшему заявку на участие в конкурсе учитываются следующие критерии:

молодежь (до 30 лет);

количество рабочих мест;

рост объема производства продукции, работ и услуг;

осуществление предпринимательской деятельности в арктических улусах и сельской местности Республики Саха (Якутия).

15.5. Предоставление субсидии

15.5.1. При положительном решении, на основании протокола Комиссии, издается приказ Министерства о выделении субсидии в течение не более 2 (двух) рабочих дней с момента подписания протокола Конкурсной комиссией..

15.5.2. Министерство заключает с каждым получателем субсидии договор о предоставлении субсидии в течение не более 7 (семи) рабочих дней с момента издания приказа о предоставлении субсидии.

15.5.3. Перечисление субсидии осуществляется Министерством со своего лицевого счета на банковские счета победителей на основании протокола Комиссии и приказа Министерства в течение 10 (десяти) рабочих дней со момента подписания договора..

15.5.4. Сведения о субъекте малого и среднего предпринимательства, получившем Субсидию вносятся в реестр получателей государственной поддержки.

16. Условия и порядок субсидирования части затрат, понесенных субъектами малого и среднего предпринимательства на модернизацию (приобретение и обновление) производственного оборудования

16.1. Общие положения

16.1.1. Настоящий Порядок определяет условия конкурсного отбора по предоставлению субсидий субъектам малого и среднего предпринимательства Республики Саха (Якутия) на возмещение части затрат, понесенных субъектами малого и среднего предпринимательства, занятыми в сфере производства, на приобретение и обновление производственного оборудования (далее – субсидия).

16.1.2. Субсидия предоставляется по конкурсу на безвозмездной основе субъектам малого и среднего предпринимательства, занятым в сфере производства с условием

осуществления производственного процесса на территории Республики Саха (Якутия) в соответствии с Общероссийским классификатором видов экономической деятельности в размере 80%, фактически произведенных и документально подтвержденных затрат на обновление производственного оборудования, но не более 500,0 (пятьсот) тысяч рублей.

16. 2. Условия предоставления субсидии

16.2.1. Субъект малого и среднего предпринимательства имеет право получить субсидию не более одного раза в год, по произведенным затратам не ранее 01 января 2010 года. За аналогичной мерой государственной поддержки субъект малого и среднего предпринимательства может обратиться по истечении календарного года со дня получения субсидии.

16.2.2. Порядок обращения субъектов малого и среднего предпринимательства за получением субсидии носит заявительный характер.

16.2.3. Информационное сообщение о приеме документов на проведение отбора претендентов размещается на официальном портале Министерства [www.sakha.gov.ru /minpred](http://www.sakha.gov.ru/minpred)

16.2.4. Прием заявок производится со дня публикации информационного сообщения о проведении конкурсного отбора заявок и прекращается после полного распределения средств, предусмотренных на финансирование мероприятия.

16.2.5. Конкурсный отбор претендентов на получение Субсидии осуществляет Комиссия по распределению средств, предусмотренных на государственную поддержку малого и среднего предпринимательства (далее - Комиссия). В состав Комиссии входят представители Министерства по делам предпринимательства и развития туризма Республики Саха (Якутия), Министерства финансов Республики Саха (Якутия), Министерства экономики и промышленной политики Республики Саха (Якутия), общественных объединений предпринимателей Республики Саха (Якутия), других заинтересованных органов исполнительной власти.

16.2.6. Не менее 1/3 членов Комиссии составляют представители общественных объединений предпринимателей Республики Саха (Якутия).

16.2.7. Заявки рассматриваются Комиссией в течение 1 (одного) месяца со дня подачи.

16.2.8. Решения Комиссии оформляются протоколом и размещаются на официальном портале Министерства www.sakha.gov.ru /minpred в течение 5 дней со дня подведения результатов конкурса.

16.3. Перечень документов, необходимых для участия в конкурсном отборе

16.3.1. Для получения субсидии в уполномоченный приказом министерства орган представляются следующие документы:

- 1) заявка на предоставление субсидии, по форме, утвержденной Приказом Министерства;
- 2) копия паспорта гражданина Российской Федерации (для индивидуального предпринимателя);
- 3) документы, подтверждающие фактически понесенные расходы в соответствии с п. 16.1.2. Настоящего Порядка (копии договоров, сертификатов, счетов, расходных накладных, актов выполненных работ, актов приема-передачи материальных ценностей, копии платежных документов и др.);
- 4) бизнес-проект, в целях реализации которого понесены соответствующие расходы;
- 5) копии правоустанавливающих документов на имущество, если оно предусмотрено для использования при реализации бизнес-проекта.
- 7) выписку из Единого государственного реестра юридических лиц (ЕГРЮЛ) и (или) физических лиц (ЕГРИП);
- 8) копию свидетельства о постановке на налоговый учет;
- 9) Справка налогового органа на последнюю отчетную дату об отсутствии у субъектов малого и среднего предпринимательства просроченной задолженности по налоговым и иным обязательным платежам в бюджетную систему Российской Федерации.
- 10) документы, подтверждающие сведения о средней численности работников и о выручке от реализации товаров (работ, услуг) без учета НДС за предыдущий календарный год, действующие на момент подачи заявки формы статистической и налоговой отчетности.

16.3.2. Претендент на получение субсидии несет полную ответственность за достоверность представленных документов.

16.3.3. Министерство осуществляет проверку достоверности сведений, предоставляемых претендентом на получение субсидии.

16.4. Критерии отбора заявок на получение Субсидии

16.4.1. При принятии решения о предоставлении Субсидии субъекту малого или среднего предпринимательства, подавшему заявку на участие в конкурсе учитываются следующие критерии:

- сфера деятельности;
- молодежь (до 30 лет);
- количество сохраненных и созданных рабочих мест;
- рост объема производства продукции, работ и услуг;
- осуществление предпринимательской деятельности в арктических улусах и сельской местности Республики Саха (Якутия).

16.5. Предоставление субсидии

16.5.1. При положительном решении, на основании протокола Комиссии, издается приказ Министерства о выделении субсидии в течение не более 2 (двух) рабочих дней с момента подписания протокола Конкурсной комиссией..

16.5.2. Министерство заключает с каждым получателем субсидии договор о предоставлении субсидии в течение не более 7 (семи) рабочих дней с момента издания приказа о предоставлении субсидии.

16.5.3. Перечисление субсидии осуществляется Министерством со своего лицевого счета на банковские счета победителей на основании протокола Комиссии и приказа Министерства в течение 10 (десяти) рабочих дней со момента подписания договора..

16.5.4. Сведения о субъекте малого и среднего предпринимательства, получившем Субсидию вносятся в реестр получателей государственной поддержки.

17. Условия и порядок субсидирования части затрат, понесенных субъектами малого и среднего предпринимательства, занятыми в сфере производства продукции, по договорам о технологическом присоединении к инженерным сетям и сооружениям

17.1. Общие положения

17.1.1. Настоящий Порядок определяет условия отбора для предоставления субсидий субъектам малого и среднего предпринимательства, занятым в сфере производства продукции, в целях возмещения части затрат по договорам о технологическом присоединении к инженерным сетям и сооружениям.

17.1.2. Субсидия предоставляется по конкурсу на безвозмездной основе.

17.1.3. Под инженерными сетями и сооружениями понимаются исключительно сети и сооружения тепло-, водоснабжающих компаний, предприятий газового хозяйства, далее по тексту – инженерные сети и сооружения.

17.2. Условия предоставления субсидии

17.2.1. Субсидия предоставляется субъектам малого и среднего предпринимательства, организациям инфраструктуры поддержки субъектов малого и среднего предпринимательства для субсидирования затрат по договорам о технологическом присоединении к инженерным сетям и сооружениям.

17.2.2. Предельный размер субсидии на технологическое присоединение составляет 50% от суммы по договору о технологическом присоединении к инженерным сетям и сооружениям, заключенному субъектом малого или среднего предпринимательства, но не более 500,0 (пятьсот) тыс. рублей одному субъекту малого и среднего предпринимательства.

17.2.3. Субъект малого и среднего предпринимательства имеет право получить субсидию не более одного раза в год, по произведенным затратам не ранее 01 января 2010 года..

17.2.4. Предоставление субсидии на возмещение затрат по технологическому присоединению к инженерным сетям и сооружениям носит заявительный характер.

17.2.5. Информационное сообщение о приеме документов на проведении отбора претендентов размещается на официальном портале Министерства [www.sakha.gov.ru /minpred](http://www.sakha.gov.ru/minpred)

17.2.6. Прием заявок производится со дня публикации информационного сообщения о проведении конкурсного отбора заявок и прекращается после полного распределения средств, предусмотренных на финансирование мероприятия «Субсидии предпринимателям на технологическое присоединение к инженерным сетям и сооружениям» в текущем году.

17.2.7. Уполномоченный приказом министерства орган осуществляет прием документов и оценку их соответствия требованиям, предъявляемым настоящим Порядком, производит расчет субсидий на основании документов, представленных получателем в соответствии с настоящим Порядком для рассмотрения Конкурсной комиссией, готовит материалы для рассмотрения на заседании Комиссии.

17.2.8. Конкурсный отбор претендентов на получение субсидии осуществляет Комиссия по распределению средств, предусмотренных на государственную поддержку малого и среднего предпринимательства (далее - Комиссия). В состав Комиссии входят представители Министерства по делам предпринимательства и развития туризма Республики Саха (Якутия), Министерства финансов Республики Саха (Якутия), Министерства экономики и промышленной политики Республики Саха (Якутия), Министерства жилищно-коммунального хозяйства и энергетики Республики Саха (Якутия), общественных объединений предпринимателей Республики Саха (Якутия).

17.2.9. Не менее 1/3 членов Комиссии составляют представители общественных объединений предпринимателей Республики Саха (Якутия).

17.2.10. Состав Комиссии ежегодно утверждается приказом Министерства и размещается на официальном портале [www.sakha.gov.ru /minpred](http://www.sakha.gov.ru/minpred) в течение 3-х дней со дня подписания.

17.2.11. Заявки рассматриваются Комиссией в течение 1 (одного) месяца со дня подачи.

17.2.12. Решение о получателях субсидии и объеме предоставляемых средств определяется простым большинством голосов членов Комиссии. В случае, если голоса членов Комиссии распределяются поровну, право решающего голоса имеет председатель Комиссии.

17.2.13. Решения Комиссии оформляются протоколом и размещаются на официальном портале Министерства [www.sakha.gov.ru /minpred](http://www.sakha.gov.ru/minpred) в течение 5 дней со дня подведения результатов конкурса.

17.3. Перечень документов, необходимых для участия в конкурсном отборе

17.3.1. Для получения субсидии в уполномоченный приказом министерства орган представляются следующие документы:

- 1) заявка на предоставление субсидии, по форме, утвержденной Приказом Министерства;
- 2) копия паспорта гражданина Российской Федерации (для индивидуального предпринимателя);
- 3) бизнес-проект;
- 4) копию договора о технологическом присоединении к инженерным сетям и сооружениям, заключенный заявителем с соответствующей организацией;
- 5) копию платежных документов, подтверждающих затраты заявителя на технологическое присоединение к инженерным сетям и сооружениям;
- 6) документы (сведения), подтверждающие наличие производственных и других помещений, необходимых для реализации проекта;
- 7) копии необходимых для реализации проекта лицензий и разрешений
- 8) выписку из Единого государственного реестра юридических лиц (ЕГРЮЛ) и (или) физических лиц (ЕГРИП);
- 9) копию свидетельства о постановке на налоговый учет;
- 10) Справка налогового органа на последнюю отчетную дату об отсутствии у субъектов малого и среднего предпринимательства просроченной задолженности по налоговым и иным обязательным платежам в бюджетную систему Российской Федерации.
- 11) документы, подтверждающие сведения о средней численности работников и о выручке от реализации товаров (работ, услуг) без учета НДС за предыдущий календарный год, действующие на момент подачи заявки формы статистической и налоговой отчетности;

17.3.2. Претендент несет полную ответственность за достоверность представленных документов.

17.3.3. Министерство вправе осуществлять выборочный контроль за достоверностью сведений, предоставляемых претендентом на получение субсидии.

17.4. Критерии отбора заявок на получение субсидии

17.4.2. При принятии решения о предоставлении субсидии субъекту малого или среднего предпринимательства, подавшему заявку на участие в конкурсе, учитываются следующие критерии:

- молодежь (до 30 лет);
- цели присоединения помещений и оборудования заявителя к инженерным сетям и сооружениям - развитие и расширение собственного производства товаров, работ или услуг в приоритетных видах деятельности;

количество создаваемых новых рабочих мест (сохраняемых рабочих мест) в текущем календарном году;

увеличение объема производства продукции (работ, услуг);

осуществление предпринимательской деятельности в арктических улусах и сельской местности Республики Саха (Якутия).

17.5. Предоставление субсидии

17.5.1. При положительном решении, на основании протокола Комиссии, издается приказ Министерства о выделении субсидии в течение не более 2 (двух) рабочих дней с момента подписания протокола Конкурсной комиссией..

17.5.2. Министерство заключает с каждым получателем субсидии договор о предоставлении субсидии в течение не более 7 (семи) рабочих дней с момента издания приказа о предоставлении субсидии.

17.5.3. Перечисление субсидии осуществляется Министерством со своего лицевого счета на банковские счета победителей на основании протокола Комиссии и приказа Министерства в течение 10 (десяти) рабочих дней со момента подписания договора..

17.5.4. Сведения о субъекте малого и среднего предпринимательства, получившем субсидию вносятся в реестр получателей государственной поддержки.

18. Условия и порядок субсидирования части транспортных расходов, понесенных субъектами малого и среднего предпринимательства, по доставке производственного оборудования

18.1. Общие положения

18.1.1. Настоящий Порядок устанавливает условия конкурсного отбора предоставления субсидии субъектам малого и среднего предпринимательства Республики Саха (Якутия) за счет средств Государственного бюджета Республики Саха (Якутия) в целях компенсации части транспортных расходов по доставке производственного оборудования (далее - субсидии).

18.1.4. Субсидированию подлежат транспортные расходы субъектов малого и среднего предпринимательства Республики Саха (Якутия) по доставке производственного оборудования, понесенные ими не ранее 01 января 2010 года.

18.2. Условия предоставления субсидии

18.2.1. Предельный размер субсидии за счет средств, предусмотренных на эти цели в государственном бюджете Республики Саха (Якутия) на соответствующий финансовый год, определяется в размере не более 100,0 (сто) тыс. рублей.

18.2.2. Субъект малого и среднего предпринимательства имеет право получить субсидию не более одного раза в год.

18.2.3. Порядок обращения субъектов малого и среднего предпринимательства за получением субсидии носит заявительный характер.

18.2.4. Информационное сообщение о приеме документов на проведении отбора претендентов размещается на официальном портале Министерства www.sakha.gov.ru/minpred

18.2.5. Прием заявок производится со дня публикации информационного сообщения о проведении конкурсного отбора заявок и прекращается после полного распределения средств, предусмотренных на финансирование мероприятия «Субсидирования части транспортных расходов по доставке товаров в труднодоступные и отдаленные местности Республики Саха (Якутия) в текущем году.

18.2.6. Конкурсный отбор претендентов на получение субсидии осуществляет Комиссия по распределению средств, предусмотренных на государственную поддержку малого и среднего предпринимательства (далее - Комиссия). В состав Комиссии входят представители Министерства по делам предпринимательства и развития туризма Республики Саха (Якутия), Министерства финансов Республики Саха (Якутия), Министерства экономики и промышленной политики Республики Саха (Якутия), общественных объединений предпринимателей Республики Саха (Якутия).

18.2.7. Не менее 1/3 членов Комиссии составляют представители общественных объединений предпринимателей Республики Саха (Якутия).

18.2.8. Состав Комиссии утверждается ежегодно приказом Министерства и размещается на официальном портале www.sakha.gov.ru/minpred в течение 3 дней со дня подписания.

18.2.9. Заявки рассматриваются Комиссией в течение 1 (одного) месяца со дня подачи.

18.2.10. Решения Комиссии оформляются протоколом и размещаются на официальном портале Министерства www.sakha.gov.ru/minpred в течение 5 дней со дня подведения результатов конкурса.

18.3. Перечень документов, необходимых для участия в конкурсном отборе

18.3.1. Для получения субсидии в уполномоченный приказом министерства орган представляются следующие документы:

- 1) заявка на предоставление субсидии, по форме утвержденной приказом Министерства;
- 2) копия свидетельства о постановке на налоговый учет;
- 3) копия паспорта гражданина Российской Федерации (для индивидуального предпринимателя);
- 4) копии товарно-транспортных накладных;
- 5) копии документов, подтверждающих фактическую оплату услуг по перевозке оборудования;

6) выписку из Единого государственного реестра юридических лиц (ЕГРЮЛ) и (или) физических лиц (ЕГРИП);

7) копию свидетельства о постановке на налоговый учет;

8) Справка налогового органа на последнюю отчетную дату об отсутствии у субъектов малого и среднего предпринимательства просроченной задолженности по налоговым и иным обязательным платежам в бюджетную систему Российской Федерации.

9) документы, подтверждающие сведения о средней численности работников и о выручке от реализации товаров (работ, услуг) без учета НДС за предыдущий календарный год, действующие на момент подачи заявки формы статистической и налоговой отчетности.

18.3.2. Претендент на получение субсидии несет полную ответственность за достоверность представленных документов.

18.3.3. Министерство осуществляет проверку достоверности сведений, предоставляемых претендентом на получение субсидии.

18.4. Критерии отбора заявок на получение Субсидии

18.4.2. При принятии решения о предоставлении Субсидии субъекту малого или среднего предпринимательства, подавшему заявку на участие в конкурсе учитываются следующие критерии:

сфера деятельности;

молодежь (до 30 лет);

количество сохраненных и созданных рабочих мест;

рост объема производства продукции;

осуществление предпринимательской деятельности в арктических улусах и сельской местности Республики Саха (Якутия).

18.5. Предоставление субсидии

18.5.1. При положительном решении, на основании протокола Комиссии, издается приказ Министерства о выделении субсидии в течение не более 2 (двух) рабочих дней с момента подписания протокола Конкурсной комиссией..

18.5.2. Министерство заключает с каждым получателем субсидии договор о предоставлении субсидии в течение не более 7 (семи) рабочих дней с момента издания приказа о предоставлении субсидии.

18.5.3. Перечисление субсидии осуществляется Министерством со своего лицевого счета на банковские счета победителей на основании протокола Комиссии и приказа Министерства в течение 10 (десяти) рабочих дней со момента подписания договора..

18.5.4. Сведения о субъекте малого и среднего предпринимательства, получившем Субсидию вносятся в реестр получателей государственной поддержки.

19. Условия и порядок субсидирования части затрат, понесенных субъектами малого и среднего предпринимательства, занятыми в сфере производства продукции, на продвижение продукции на рынок (расходы по рекламе, маркетинговым исследованиям, сертификации, разработке дизайна продукции, брендинга компании, непосредственно связанного с производством продукции)

19.1. Общие положения

19.1.1. Настоящий Порядок определяет условия конкурсного отбора по предоставлению субсидий субъектам малого и среднего предпринимательства Республики Саха (Якутия) на возмещение части затрат, понесенных субъектами малого и среднего предпринимательства, занятыми в сфере производства, на продвижение продукции на рынок (расходы по рекламе, маркетинговым исследованиям, сертификации, разработке дизайна продукции, брендинга компании, непосредственно связанного с производством продукции) (далее – субсидия).

19.1.2. Субсидия предоставляется по конкурсу на безвозмездной основе субъектам малого и среднего предпринимательства, занятым производством продукции с условием осуществления производственного процесса на территории Республики Саха (Якутия) в соответствии с Общероссийским классификатором видов экономической деятельности.

19.2. Условия предоставления субсидии

19.2.1. Субсидии предоставляются субъектам малого и среднего предпринимательства на компенсацию затрат, связанных с расходами:

по рекламе (реклама в телепрограммах и телепередачах; реклама в радиопрограммах и радиопередачах; реклама в периодических и печатных изданиях; реклама, распространяемая при кино- и видеообслуживании; наружная реклама и установка рекламных конструкций; реклама на транспортных средствах и с их использованием; изготовление полиграфической рекламы), кроме расходов на рекламу подакцизных товаров, косвенной и скрытой рекламы, расходов на выплату заработной платы сотрудников, связанных с рекламной деятельностью субъекта малого и среднего предпринимательства;

по проведению маркетинговых исследований, маркетингового анализа (изучение, прогноз рынка товаров и услуг, спроса и предложения, поведения потребителей, рыночной конъюнктуры, динамики цен с целью лучшего продвижения своих товаров на рынок, увеличения их сбыта, продаж);

по сертификации продукции (кроме добровольной сертификации системы менеджмента качества по стандарту ISO 9001:2008);

по организации других мероприятий, связанных с брендингом продукции, в том числе по разработке дизайна продукции, упаковки продукции.

19.2.2. Размер субсидии не может превышать 100,0 (сто) тысяч рублей.

19.2.3. Субъект малого и среднего предпринимательства имеет право получить субсидию не более одного раза в год, по произведенным затратам не ранее 01 января 2010 года..

19.2.4. Порядок обращения субъектов малого и среднего предпринимательства за получением субсидии носит заявительный характер.

19.2.5. Информационное сообщение о приеме документов на проведении отбора претендентов размещается на официальном портале Министерства www.sakha.gov.ru/minpred

19.2.6. Прием заявок производится со дня публикации информационного сообщения о проведении конкурсного отбора заявок и прекращается после полного распределения средств, предусмотренных на финансирование мероприятия.

19.2.7. Конкурсный отбор претендентов на получение Субсидии осуществляет Комиссия по распределению средств, предусмотренных на государственную поддержку малого и среднего предпринимательства (далее - Комиссия). В состав Комиссии входят представители Министерства по делам предпринимательства и развития туризма Республики Саха (Якутия), Министерства финансов Республики Саха (Якутия), Министерства экономики и промышленной политики Республики Саха (Якутия), общественных объединений предпринимателей Республики Саха (Якутия), других заинтересованных органов исполнительной власти.

19.2.8. Не менее 1/3 членов Комиссии составляют представители общественных объединений предпринимателей Республики Саха (Якутия).

19.2.9. Состав Комиссии утверждается ежегодно Приказом Министерства и размещается на официальном портале www.sakha.gov.ru/minpred в течение 3 дней со дня подписания.

19.2.10. Заявки рассматриваются Комиссией в течение 1 (одного) месяца со дня подачи.

19.2.11. Решения Комиссии оформляются протоколом и размещаются на официальном портале Министерства www.sakha.gov.ru/minpred в течение 5 дней со дня подведения результатов конкурса.

19.3. Перечень документов, необходимых для участия в конкурсном отборе

19.3.1. Для получения субсидии в уполномоченный приказом министерства орган представляются следующие документы:

1) заявка на предоставление субсидии, по форме, утвержденной Приказом Министерства;

2) копия паспорта гражданина Российской Федерации (для индивидуального предпринимателя);

3) документы, подтверждающие фактически понесенные расходы в соответствии с п. 19.2.1. Настоящего Порядка (копии договоров, сертификатов, счетов, расходных

накладных, актов выполненных работ, актов приема-передачи материальных ценностей, копии платежных документов и др.);

4) документы, подтверждающие сведения о средней численности работников и о выручке от реализации товаров (работ, услуг) без учета НДС за предыдущий календарный год, действующие на момент подачи заявки формы статистической и налоговой отчетности;

5) бизнес-проект, в целях реализации которого понесены соответствующие расходы;

6) копии правоустанавливающих документов на имущество, если оно предусмотрено для использования при реализации бизнес-проекта.

7) выписку из Единого государственного реестра юридических лиц (ЕГРЮЛ) и (или) физических лиц (ЕГРИП);

8) копию свидетельства о постановке на налоговый учет;

9) Справка налогового органа на последнюю отчетную дату об отсутствии у субъектов малого и среднего предпринимательства просроченной задолженности по налоговым и иным обязательным платежам в бюджетную систему Российской Федерации

19.3.2. Претендент на получение субсидии несет полную ответственность за достоверность представленных документов.

19.3.3. Министерство осуществляет проверку достоверности сведений, предоставляемых претендентом на получение субсидии.

19.4. Критерии отбора заявок на получение Субсидии

19.4.1. При принятии решения о предоставлении Субсидии субъекту малого или среднего предпринимательства, подавшему заявку на участие в конкурсе учитываются следующие критерии:

молодежь (до 30 лет);

количество создаваемых новых рабочих мест (сохраняемых рабочих мест) в текущем календарном году;

увеличение объема производства продукции

осуществление предпринимательской деятельности в арктических улусах и сельской местности Республики Саха (Якутия).

19.5. Предоставление субсидии

19.5.1. При положительном решении, на основании протокола Комиссии, издается приказ Министерства о выделении субсидии в течение не более 2 (двух) рабочих дней с момента подписания протокола Конкурсной комиссией..

19.5.2. Министерство заключает с каждым получателем субсидии договор о предоставлении субсидии в течение не более 7 (семи) рабочих дней с момента издания приказа о предоставлении субсидии.

19.5.3. Перечисление субсидии осуществляется Министерством со своего лицевого счета на банковские счета победителей на основании протокола Комиссии и приказа Министерства в течение 10 (десяти) рабочих дней со момента подписания договора..

19.5.4. Сведения о субъекте малого и среднего предпринимательства, получившем Субсидию вносятся в реестр получателей государственной поддержки.

20. Условия и порядок субсидирования части затрат субъектов малого и среднего предпринимательства, осуществляющих деятельность в сфере производства продукции, экспорта и инноваций по уплате процентов по кредитам, полученным в кредитных организациях, по лизинговым платежам в части доходов лизингодателя

20.1. Общие положения

20.1.1. Субсидия предоставляется для возмещения части затрат на уплату процентов, осуществленных субъектом малого и среднего предпринимательства, занятым в сфере производства продукции, экспорта и инноваций за счет собственных средств по кредитным договорам, договорам лизинга в части дохода лизингодателя срок действия которых не истек на момент подачи заявки.

20.1.2. Право на получение субсидии имеют субъекты малого и среднего предпринимательства, осуществляющие деятельность в сфере производства продукции, экспорта и инноваций зарегистрированные на территории Республики Саха (Якутия), не имеющие задолженности по налоговым и иным платежам в бюджетную систему Российской Федерации на момент оплаты субсидии. Субсидия предоставляется при условии целевого использования заемных средств.

20.1.3. Субсидирование осуществляется на конкурсной основе. При не прохождении конкурсного отбора субъект малого предпринимательства имеет право повторно подать заявку на участие в конкурсе.

20.1.4. Субсидия предоставляется субъектам малого и среднего предпринимательства, осуществляющим деятельность в сфере производства продукции, экспорта и инноваций.

20.1.5. Получатели государственной поддержки по мероприятиям «Предоставление поручительств при получении кредитов в кредитных учреждениях, займов в микрофинансовых организациях и заключении договоров лизинга с лизинговыми компаниями при отсутствии у них стопроцентного залогового обеспечения», «Содействие развитию лизинга оборудования, устройств, механизмов, автотранспортных средств (за исключением легковых автомобилей), приборов, аппаратов, агрегатов, устройств, установок, машин, средств и технологий субъектами малого и среднего предпринимательства» автоматически включаются в перечень заявителей по мероприятию «Субсидирование части затрат на уплату процентов, осуществленных субъектом малого и среднего предпринимательства, занятым в сфере производства

продукции, экспорта и инноваций за счет собственных средств по кредитным договорам, договорам лизинга в части дохода лизингодателя».

20.2. Условия предоставления субсидии

20.2.1. Субсидирование части затрат, связанных с уплатой процентов по кредитам, полученным в кредитных организациях субъектами малого и среднего предпринимательства Республики Саха (Якутия), а также субсидирование части затрат субъектов малого и среднего предпринимательства по лизинговым платежам в части доходов лизингодателя не может превышать ставку рефинансирования Центрального банка Российской Федерации, действующей на дату заключения кредитного договора.

20.2.2. Общая продолжительность выплат субсидии не может превышать 36 месяцев.

20.2.3. При возникновении просроченной задолженности по налогам и сборам выплаты субсидии приостанавливаются до погашения задолженности.

20.2.4. Субсидирование осуществляется при соблюдении следующих условий:

кредиты используются для реализации проектов (приобретение основных фондов, строительство, капитальный ремонт или реконструкция нежилых помещений, используемых для осуществления предпринимательской деятельности, пополнения оборотных средств на развитие производства товаров);

20.2.5. Порядок обращения субъектов малого и среднего предпринимательства за получением субсидии носит заявительный характер.

20.2.6. Информационное сообщение о приеме документов на проведении отбора претендентов размещается на официальном портале Министерства www.sakha.gov.ru/minpred

20.2.7. Прием заявок производится со дня публикации информационного сообщения о проведении конкурсного отбора заявок и прекращается после полного распределения средств, предусмотренных на финансирование мероприятия «Субсидирование части затрат субъектов малого и среднего предпринимательства, осуществляющих деятельность в сфере производства продукции, экспорта и инноваций по уплате процентов по кредитам, полученным в кредитных организациях, по лизинговым платежам в части доходов лизингодателя» в текущем году.

20.2.8. Конкурсный отбор претендентов на получение субсидии осуществляет Комиссия по распределению средств, предусмотренных на государственную поддержку малого и среднего предпринимательства (далее - Комиссия). В состав Комиссии входят представители Министерства по делам предпринимательства и развития туризма Республики Саха (Якутия), Министерства финансов Республики Саха (Якутия), Министерства экономики и промышленной политики Республики Саха (Якутия), общественных объединений предпринимателей Республики Саха (Якутия).

20.2.9. Не менее 1/3 членов Комиссии составляют представители общественных объединений предпринимателей Республики Саха (Якутия).

20.2.10. Состав Комиссии утверждается ежегодно приказом Министерства и размещается на официальном портале www.sakha.gov.ru/minpred в течение 3 (трех) дней со дня подписания.

20.2.11. Заявки рассматриваются Комиссией в течение 1 (одного) месяца со дня подачи.

20.2.12. Решение о получателях субсидии и объеме предоставляемых средств определяется простым большинством голосов членов Комиссии. В случае, если голоса членов Комиссии распределяются поровну, право решающего голоса имеет председатель Комиссии.

20.2.13. Решения Комиссии оформляются протоколом и размещаются на официальном портале Министерства www.sakha.gov.ru/minpred в течение 5 (пяти) дней со дня его подписания.

20.3. Перечень документов, представляемых для участия в конкурсе

20.3.1. Для получения субсидии в уполномоченный приказом министерства орган представляются следующие документы:

- 1) заявка на предоставление субсидии, по форме утвержденной приказом Министерства;
- 2) описание проекта, на реализацию которого получен кредит, с указанием количества новых или сохраненных действующих рабочих мест в результате его реализации, заверенное подписью руководителя и печатью;
- 3) копия кредитного договора с указанием цели использования кредита, графика погашения кредита и уплаты процентов, заверенная банком;
- 4) справка банка о фактически уплаченных процентах и погашении основной суммы долга, ежемесячном остатке суммы основного долга с приложением банковских выписок и копий платежных документов за расчетный период, заверенных банком;
- 5) справку банка, подтверждающую целевое использование кредита;
- 8) копии учредительных документов, заверенные подписью руководителя и печатью, с предъявлением оригиналов, либо заверенные нотариально;
- 9) выписку из Единого государственного реестра юридических лиц (ЕГРЮЛ) и (или) физических лиц (ЕГРИП);
- 10) копию свидетельства о постановке на налоговый учет;
- 11) справку Межрайонной инспекции Федеральной налоговой службы о текущем состоянии расчетов по налогам, сборам, взносам.

20.4. Предоставление субсидии

20.4.1. Уполномоченной организацией по предоставлению субсидии субъектам малого и среднего предпринимательства является НО «Фонд развития малого предпринимательства Республики Саха (Якутия)».

20.4.2. Порядок предоставления субсидии, в том числе сроки, утверждаются Правлением Фонда развития малого предпринимательства Республики Саха (Якутия).

21. Порядок предоставления субсидий из Государственного бюджета Республики Саха (Якутия) на пополнение гарантийного фонда НО "Фонд развития малого предпринимательства Республики Саха (Якутия)" для предоставления поручительств субъектам малого и среднего предпринимательства

21.1. Общие положения

21.1.1. Настоящий Порядок устанавливает процедуру предоставления субсидий на реализацию мероприятия «Внесение имущественного вклада в НО «Фонд развития малого предпринимательства Республики Саха (Якутия)» на пополнение гарантийного фонда».

21.2. Условия и порядок предоставления субсидий

21.2.1. Получателем субсидии является некоммерческая организация «Фонд развития малого предпринимательства Республики Саха (Якутия)».

21.2.2. Субсидии предоставляются на формирование и пополнение гарантийного фонда в целях предоставления поручительств субъектам малого и среднего предпринимательства Республики Саха (Якутия).

21.2.3. Решение о предоставлении субсидии принимается Министерством по делам предпринимательства и развития туризма Республики Саха (Якутия) в месячный срок, которое в установленном действующим законодательством порядке заключает с некоммерческой организацией "Фонд развития малого предпринимательства Республики Саха (Якутия)" Соглашение о реализации мероприятия по развитию гарантийного механизма в течение 10 (десяти) дней, направленного на предоставление поручительства субъектам малого и среднего предпринимательства.

21.2.4. Денежные средства, направляемые на пополнение гарантийного фонда НО "Фонд развития малого предпринимательства Республики Саха (Якутия)" для предоставления поручительств субъектам малого и среднего предпринимательства, являются дополнительным имущественным взносом Республики Саха (Якутия) в некоммерческую организацию "Фонд развития малого предпринимательства Республики Саха (Якутия)" для пополнения гарантийного фонда в целях предоставления поручительств.

21.2.5. Получатель субсидии может разместить их на депозитном счете коммерческих банков сроком до 5 лет.

21.2.6. В случае нецелевого использования субсидии подлежат возврату в государственный бюджет Республики Саха (Якутия) в порядке, установленном законодательством Российской Федерации и Республики Саха (Якутия).

21.2.7.. Контроль порядка предоставления субсидий и целевого использования бюджетных средств осуществляет Министерство по делам предпринимательства и развития туризма Республики Саха (Якутия).

22. Регламент работы конкурсной комиссии по отбору субъектов малого и среднего предпринимательства и организаций, образующих инфраструктуру поддержки субъектов малого и среднего предпринимательства, на предоставление государственной поддержки

23.1. Общие положения

22.1.1. Настоящий Регламент устанавливает порядок работы конкурсной комиссии (далее – Комиссия), создаваемой для проведения конкурсного отбора субъектов малого и среднего предпринимательства и организаций, образующих инфраструктуру поддержки субъектов малого и среднего предпринимательства, претендующих на государственную поддержку, в соответствии с Порядком конкурсного отбора субъектов малого и среднего предпринимательства и организаций, образующих инфраструктуру поддержки субъектов малого и среднего предпринимательства, установленным в республиканской целевой программе «Развитие предпринимательства и туризма в Республике Саха (Якутия) на 2009-2011 годы» (далее – субъекты малого и среднего предпринимательства).

22.1.2. Комиссия осуществляет проверку субъектов малого и среднего предпринимательства, претендующих на государственную поддержку, о соответствии их требованиям Федерального закона от 24 июля 2007 года № 209-ФЗ «О развитии малого и среднего предпринимательства в Российской Федерации» и осуществляет проверку соответствия представленных претендентами документов требованиям, указанным в республиканской целевой программе «Развитие предпринимательства и туризма в Республике Саха (Якутия) на 2009-2011 годы».

22.1.3. Численный состав Комиссии определяется приказом Министерства.

22.1.4. Работой Комиссии руководит председатель Комиссии. На время отсутствия Председателя Комиссии полномочия осуществляет заместитель председателя Комиссии.

22.1.5. Секретарь Комиссии ведет журналы регистрации заявок субъектов малого и среднего предпринимательства на участие в предварительном отборе и в конкурсе.

22.1.6. Работа Комиссии осуществляется в форме заседаний, созываемых по решению председателя Комиссии.

22.1.7. Члены Комиссии принимают участие в заседании лично, при невозможности личного участия право на участие в конкурсе передается на основании доверенности.

22.1.8. Член Комиссии имеет право:

вносить предложения при формировании повестки заседания Комиссии;
обсуждать на заседании Комиссии вопросы, внесенные в повестку, и участвовать в голосовании по ним;
высказывать по обсуждаемым на заседании Комиссии вопросам особое мнение, которое подлежит занесению в протокол.

22.1.9. На заседание Комиссии могут приглашаться представители иных организаций для дачи пояснений и экспертных оценок по обсуждаемым вопросам повестки дня. Приглашенные лица не участвуют в голосовании. Список приглашенных лиц и перечень выдаваемых им материалов подготавливается секретарем и утверждается председателем Комиссии.

22.2. Порядок созыва, проведения заседаний Комиссии и принятия решений

22.2.1. Заседания Комиссии созываются по мере необходимости, но не реже 2-х (двух) раз в год. Конкретная дата, время, место проведения, повестка заседания и режим работы Комиссии, в том числе с документами, определяются председателем Комиссии.

22.2.2. Секретарь Комиссии организует подготовку материалов к заседаниям Комиссии и раздает членам Комиссии проект повестки заседания с прилагаемыми материалами, не позднее, чем за два дня до заседания.

22.2.3. Заседания Комиссии открывает и ведет председатель Комиссии.

22.2.4. Решения Комиссии принимаются простым большинством голосов присутствующих на заседании членов Комиссии. При голосовании каждый член Комиссии имеет один голос.

22.2.5. Комиссия правомочна решать вопросы, отнесенные к ее компетенции, если на заседании лично присутствуют не менее половины ее членов и при присутствии не менее 1/3 представителей общественных организаций от числа присутствующих членов Комиссии. При равенстве голосов голос председательствующего является определяющим.

22.2.6. Решения Комиссии оформляются протоколом, который подписывается председателем и секретарем Комиссии, протокол размещается на официальном портале Министерства в течение 5-ти (пяти) рабочих дней с момента заседания Комиссии.

22.2.7. Секретарь Комиссии несет персональную ответственность за правильность оформления протоколов заседаний Комиссии и их сохранность.

22.2.8. Подписанный председателем и секретарем Комиссии протокол передается в день заседания Комиссии в финансово-экономический отдел Министерства для ознакомления и хранения.

22.2.9. Первые экземпляры протоколов заседаний Комиссии хранятся у секретаря Комиссии без ограничения срока хранения.

22.2.10. Материалы Комиссии по решению председателя Комиссии возвращаются Секретарю Комиссии после окончания заседания.

22.3. Особенности работы Комиссии при проведении отбора

22.3.1. Комиссия проводит отбор в соответствии с поданными заявками субъектов малого и среднего предпринимательства.

22.3.2. Секретарь Комиссии осуществляет проверку наличия всех необходимых документов, требование о представлении которых содержится в республиканской целевой программе «Развитие предпринимательства и туризма в Республике Саха (Якутия) на 2009-2011 годы».

После завершения проверки представленных субъектами малого и среднего предпринимательства документов секретарь Комиссии осуществляет регистрацию заявки.

22.3.3. При наличии документов, оформленных надлежащим образом, секретарь Комиссии готовит перечень субъектов малого и среднего предпринимательства на заседание Комиссии для рассмотрения вопроса о предоставлении государственной поддержки.

22.3.4. Секретарь Комиссии в трехдневный срок после принятия Комиссией соответствующего решения направляет письменное уведомление субъекту малого и среднего предпринимательства, подавшей заявку на участие в конкурсе, о включение её в конкурс на предоставление государственной поддержки.

22.3.5. Протокол Комиссии должен содержать сведения о наименовании участников предварительного отбора, их адресе, организационно - правовой форме.

22.4. Особенности работы Комиссии при проведении конкурса

22.4.1. Секретарь Комиссии обеспечивает информирование членов Комиссии о дате, времени и месте проведения конкурса.

22.4.2. Секретарь Комиссии осуществляет регистрацию заявок.

22.4.3. Заявки на участие рассматриваются Комиссией. В протокол заседания Комиссии вносятся сведения о наименовании субъекта малого и среднего предпринимательства, дате и времени поступления заявки, факте наличия или отсутствия прилагаемых к ней документов.

22.4.4. При наличии заявки на участие в конкурсе и необходимых документов, оформленных надлежащим образом, Комиссия принимает решение о предоставлении государственной поддержки. Решение о предоставлении государственной поддержки субъекту малого и среднего предпринимательства конкурса отражается в протоколе заседания Комиссии.

22.4.5. Решение Комиссии с результатами оценки участников конкурса оформляется протоколом.

22.4.6. Протокол решения Комиссии размещается секретарем Комиссии на официальном портале Министерства в течение 5-ти (пяти) рабочих дней с момента его подписания.

23. Условия и порядок предоставления субсидий по созданию территорий кластерного развития

23.1. Общие положения

23.1.1. Настоящий порядок определяет условия предоставления субсидий для реализации проектов кластерного развития (далее - субсидия).

23.1.2. Субсидии предоставляется на создание кластеров (отраслевых, территориальных, районных, региональных, зональных), территорий кластерного развития.

23.1.3. В настоящем порядке под кластером понимается организационная форма консолидации усилий заинтересованных сторон, направленных на достижение конкурентных преимуществ за счет объединения предприятий, поставщиков оборудования, комплектующих, специализированных производственных и сервисных услуг, научно-исследовательских и образовательных организаций, связанных отношениями территориальной близости и функциональной зависимости в сфере производства и реализации товаров и услуг.

23.1.4. Субсидия предоставляется по конкурсу на условиях софинансирования представленных проектов.

23.2. Условия предоставления субсидии

23.2.1. Участниками Конкурса могут являться муниципальные образования Республики Саха (Якутия).

23.2.2. Участник Конкурса может быть отстранен от участия в Конкурсе на любом этапе проведения Конкурса в случае представления им недостоверных или неполных сведений, установленных конкурсной документацией, утверждаемой приказом Министерства.

23.2.3. Документы, подлежащие обязательному представлению в составе конкурсной заявки, регламентированы информационной картой Конкурса, утверждаемой приказом Министерства.

23.2.4. Порядок обращения за оказанием государственной поддержки носит заявительный характер.

23.2.5. Информационное сообщение о приеме документов на проведение конкурсного отбора претендентов размещается на официальных порталах www.b14.ru, www.sakha.gov.ru/minpred.

23.2.6. Прием заявок производится со дня публикации информационного сообщения о проведении конкурсного отбора заявок и прекращается после окончания даты приема заявок, определяемого приказом Министерства.

23.2.7. Конкурсный отбор претендентов на получение субсидии осуществляет Комиссия по распределению средств, предусмотренных на государственную поддержку

малого и среднего предпринимательства (далее - Комиссия). В состав Комиссии входят представители Министерства по делам предпринимательства и развития туризма Республики Саха (Якутия), Министерства финансов Республики Саха (Якутия), Министерства экономики и промышленной политики Республики Саха (Якутия), Министерства сельского хозяйства и продовольственной политики Республики Саха (Якутия), Совета муниципальных образований Республики Саха (Якутия), общественных объединений предпринимателей Республики Саха (Якутия), не менее 1/3 членов.

23.2.8. Состав Комиссии утверждается ежегодно приказом Министерства и размещается на официальных порталах www.b14.ru, www.sakha.gov.ru/minpred в течение 3 дней со дня подписания.

23.2.9. Заявки рассматриваются Комиссией в течение 1 (одного) месяца с момента приема.

23.2.10. Решение о получателях субсидии и объеме предоставляемых средств определяется простым большинством голосов членов Комиссии. В случае, если голоса членов Комиссии распределяются поровну, право решающего голоса имеет председатель Комиссии.

23.2.11. Решения Комиссии оформляются протоколом и размещаются на официальных порталах www.b14.ru, www.sakha.gov.ru/minpred в течение 5 дней со дня подведения результатов конкурса.

23.3. Подготовка конкурсных заявок

23.3.1. Перечень документов, входящих в комплект конкурсной документации может быть получен всеми претендентами на официальных порталах www.b14.ru, www.sakha.gov.ru/minpred.

23.3.2. Конкурсные заявки готовятся участниками Конкурса в соответствии с требованиями настоящего Порядка.

23.3.3. В состав конкурсной заявки должны входить все документы, указанные в информационной карте Конкурса, утверждаемой приказом Министерства.

23.3.4. Организатор не несет ответственности за неполучение участником Конкурса разъяснений конкурсной документации, если письменный запрос о разъяснении конкурсной документации поступил в неофициальном порядке.

23.3.5. Участники представляют один экземпляр документов, входящих в конкурсную заявку (в соответствии с информационной карты Конкурса), брошюрованные по каждому мероприятию отдельно.

23.3.6. Дополнения или поправки, внесенные в документы в составе конкурсной заявки, должны быть заверены лицом, подписавшим соответствующий документ.

23.3.7. Организатор может, в случае необходимости, перенести окончательную дату приема конкурсных заявок на более поздний срок, опубликовав соответствующую информацию в трехдневный срок.

23.3.8. Все конкурсные заявки, полученные после даты окончания приема, признаются опоздавшими и отклоняются.

23.4. Перечень документов, предоставляемых для участия в конкурсном отборе

23.4.1. Для получения субсидии в уполномоченный приказом министерства орган представляются следующие документы:

- 1) концепция кластера с обоснованием создания кластера, описанием целей и задач реализации проекта, перспективных направлений развития, интенсивный и оптимальный сценарии развития, включая Центр кластерного развития;
- 2) проект Кластера;
- 3) бизнес-план развития кластера;
- 4) проектно-сметная документация (при необходимости).

23.4.2. Претендент на получение субсидии несет полную ответственность за достоверность представленных документов.

23.4.3. Министерство осуществляет проверку достоверности сведений, предоставляемых претендентом на получение субсидии.

23.5. Критерии оценки конкурсной документации

23.5.1. При принятии решения о предоставлении субсидии учитываются следующие критерии:

актуальность и обоснованность создаваемого или вновь созданного кластера;
достижение целей по поддержке развития малого и среднего предпринимательства;
привлекательность проекта с точки зрения инновационной и технологической политики, образовательной политики, политики развития экспорта, развития транспортной и энергетической инфраструктуры, развития отраслей экономики, обеспечения эффективной методической, информационно-консультационной и образовательной поддержки реализации кластерной политики на региональном и отраслевом уровне;

активизация привлечения прямых инвестиций;
потенциальный рост производительности и инновационной активности субъектов малого и среднего предпринимательства, входящих в кластер;

обеспечение ускоренного социально-экономического развития регионов (районов, территорий) базирования кластеров.

23.5.2. Оценка критериев производится по бальной системе, по форме, утверждаемой ежегодно приказом Министерства.

23.5.3. Отношения, возникающие между организатором и участником конкурса, регулируются законодательствами Российской Федерации, Республики Саха (Якутия), настоящим Порядком и другими документами, перечисленными в информационной карте Конкурса.

23.6. Порядок предоставления субсидии

23.6.1. Финансирование проектов осуществляется за счет средств государственного бюджета Республики Саха (Якутия) и субсидии из федерального бюджета осуществляется согласно заключенному Договору о финансировании.

23.6.2. При положительном решении, на основании протокола Комиссии, издается приказ Министерства о выделении субсидии бюджету муниципального образования в течение не более 2 (двух) рабочих дней с момента подписания протокола Конкурсной комиссией..

23.6.3. Министерство заключает с каждым получателем субсидии Соглашение о предоставлении субсидии бюджету муниципального образования в течение не более 7 (семи) рабочих дней с момента издания приказа о предоставлении субсидии.

23.6.4. Перечисление субсидии осуществляется Министерством со своего лицевого счета на счета муниципальных образований на основании протокола Комиссии и приказа Министерства в течение 10 (десяти) рабочих дней со момента подписания договора..

23.7. Отчетность, меры ответственности и контроль

23.7.1. Субсидии, выделяемые на финансирование кластеров, носят целевой характер и могут быть использованы только на реализацию мероприятий, отраженных в проекте и во исполнение показателей, отраженных в бизнес-плане.

23.7.2. По факту использования средств, участник конкурса представляет в Министерство:

документы, подтверждающие целевое использование средств не позднее 10 числа месяца следующего за отчетным кварталом, согласно формам, утверждаемым приказом Министерства;

показатели развития субъектов малого и среднего предпринимательства – участников кластера по форме, утвержденной приказом Министерства.

23.7.3. За нецелевое и неэффективное использование денежных средств муниципальное образование несет ответственность, предусмотренную действующим законодательством.

24. Условия и порядок субсидирования части затрат субъектов малого и среднего предпринимательства, занятого в сфере народно-художественного промысла и декоративно-прикладного искусства

24.1. Общие положения

24.1.1. Настоящий Порядок определяет условия конкурсного отбора по предоставлению субсидий субъектам малого и среднего предпринимательства Республики Саха (Якутия), занятым в сфере народно-художественного промысла и декоративно-прикладного искусства, на возмещение части затрат, понесенных на приобретение

рабочего инструментария и расходных материалов по производству одного или нескольких видов продукции в соответствии с Общероссийским классификатором продукции.

24.1.2. Субсидия предоставляется по конкурсу на безвозмездной основе субъектам малого и среднего предпринимательства, занятым в сфере народно-художественного промысла и декоративно-прикладного искусства на территории Республики Саха (Якутия) в соответствии с Общероссийским классификатором видов экономической деятельности,

24.1.3. Размер субсидии не может превышать 70% от фактически произведенных и документально подтвержденных затрат, понесенных в течение одного года, предшествующего моменту подачи конкурсной заявки, на приобретение рабочего инструментария и расходных материалов по производству продукции, указанной в пункте 16.1.1. настоящего Порядка, но не более 200,0 (двухсот) тысяч рублей.

24. 2. Условия предоставления субсидии

24.2.1. Субъект малого и среднего предпринимательства имеет право получить субсидию не более одного раза в год. За аналогичной мерой государственной поддержки субъект малого и среднего предпринимательства может обратиться по истечении одного года со дня получения субсидии.

24.2.2. Порядок обращения субъектов малого и среднего предпринимательства за получением субсидии носит заявительный характер.

24.2.3. Информационное сообщение о приеме документов на проведение отбора претендентов размещается на официальных порталах www.b14.ru, www.sakha.gov.ru/minpred.

24.2.4. Прием заявок производится со дня публикации информационного сообщения о проведении конкурсного отбора заявок и прекращается после полного распределения средств, предусмотренных на финансирование мероприятия.

24.2.5. Конкурсный отбор претендентов на получение Субсидии осуществляет Комиссия по распределению средств, предусмотренных на государственную поддержку малого и среднего предпринимательства (далее - Комиссия). В состав Комиссии входят представители Министерства по делам предпринимательства и развития туризма Республики Саха (Якутия), Министерства финансов Республики Саха (Якутия), Министерства экономики и промышленной политики Республики Саха (Якутия), Министерства культуры и духовного развития Республики Саха (Якутия), Художественно-экспертного совета по народным художественным промыслам Республики Саха (Якутия), общественных объединений предпринимателей Республики Саха (Якутия), других заинтересованных организаций.

24.2.6. Не менее 1/3 членов Комиссии составляют представители общественных объединений предпринимателей Республики Саха (Якутия).

24.2.7. Заявки рассматриваются Комиссией в течение 1 (одного) месяца со дня подачи.

24.2.8. Решения Комиссии оформляются протоколом и размещаются на официальных порталах www.b14.ru, www.sakha.gov.ru/minpred в течение 5 дней со дня подведения результатов конкурса.

24.3. Перечень документов, предоставляемых для участия в конкурсном отборе

24.3.1. Для получения субсидии в уполномоченный приказом министерства орган представляются следующие документы:

- 1) заявка на предоставление субсидии, по форме, утвержденной Приказом Министерства;
- 2) выписка из Единого государственного реестра юридических лиц (ЕГРЮЛ) и (или) физических лиц (ЕГРИП);
- 3) копия свидетельства о постановке на налоговый учет;
- 4) копия свидетельства о регистрации физического лица в качестве индивидуального предпринимателя;
- 4) копия паспорта гражданина Российской Федерации (для индивидуального предпринимателя);
- 5) Справка налогового органа на последнюю отчетную дату об отсутствии у субъектов малого и среднего предпринимательства просроченной задолженности по налоговым и иным обязательным платежам в бюджетную систему Российской Федерации.
- 6) документы, подтверждающие фактически понесенные расходы в соответствии с п. 16.1.5. настоящего Порядка (копии договоров, сертификатов, счетов, расходных накладных, актов выполненных работ, актов приема-передачи материальных ценностей, копии платежных документов и др.);
- 7) документы, подтверждающие сведения о средней численности работников и о выручке от реализации товаров (работ, услуг) без учета НДС за предыдущий календарный год, действующие на момент подачи заявки формы статистической и налоговой отчетности;
- 8) бизнес-проект, в целях реализации которого понесены соответствующие расходы;
- 9) копия заполненной формы статистической отчетности по производству готовой продукции.

24.3.2. Претендент на получение субсидии несет полную ответственность за достоверность представленных документов.

24.3.3. Министерство осуществляет проверку достоверности сведений, предоставляемых претендентом на получение субсидии.

24.4. Критерии отбора заявок на получение Субсидии

24.4.1. При принятии решения о предоставлении Субсидии субъекту малого или среднего предпринимательства, подавшему заявку на участие в конкурсе учитываются следующие критерии:

- сфера деятельности;
- молодежь (до 30 лет);
- количество сохраненных и созданных рабочих мест;
- рост объема производства продукции, работ и услуг;
- осуществление предпринимательской деятельности в арктических улусах и сельской местности Республики Саха (Якутия).

24.5. Предоставление субсидии

24.5.1. При положительном решении, на основании протокола Комиссии, издается приказ Министерства о выделении субсидии в течение не более 2 (двух) рабочих дней с момента подписания протокола Конкурсной комиссией..

24.5.2. Министерство заключает с каждым получателем субсидии договор о предоставлении субсидии в течение не более 7 (семи) рабочих дней с момента издания приказа о предоставлении субсидии.

24.5.3. Перечисление субсидии осуществляется Министерством со своего лицевого счета на банковские счета победителей на основании протокола Комиссии и приказа Министерства в течение 10 (десяти) рабочих дней со момента подписания договора..

24.5.4. Сведения о субъекте малого и среднего предпринимательства, получившем Субсидию вносятся в реестр получателей государственной поддержки.

25. Условия и порядок субсидирования части затрат Центров бытового обслуживания в сельской местности

25.1 Настоящий Порядок определяет условия конкурсного отбора по предоставлению субсидии Центру бытового обслуживания в сельской местности, на возмещение части фактических затрат на тепло, электро – энергию, водоснабжение и транспортные расходы по выездному обслуживанию населению, произведенные не позднее 01 января 2010 года.

25.2. Субсидия субъектам малого и среднего предпринимательства предоставляется по конкурному отбору в размере 50% фактически произведенных и документально подтвержденных затрат на тепло, электро – энергию, водоснабжение и транспортные расходы по выездному обслуживанию населению, но не более 100,0 (сто) тысяч рублей.

25.2. Условия предоставления субсидии

25.2.1. Субъект малого и среднего предпринимательства имеет право получить субсидию не более одного раза в год. За аналогичной мерой государственной поддержки субъект малого и среднего предпринимательства может обратиться по истечении календарного года со дня получения субсидии.

25.2.2. Порядок обращения субъектов малого и среднего предпринимательства за получением субсидии носит заявительный характер.

25.2.3. Информационное сообщение о приеме документов на проведение отбора претендентов размещается на официальном сайте Министерства.

25.2.4. Прием заявок производится со дня публикации информационного сообщения о проведении конкурсного отбора заявок и прекращается после полного распределения средств, предусмотренных на финансирование мероприятия.

25.2.5. Конкурсный отбор претендентов на получение Субсидии осуществляет Комиссия по распределению средств, предусмотренных на государственную поддержку малого и среднего предпринимательства (далее - Комиссия). В состав Комиссии входят представители Министерства по делам предпринимательства и развития туризма Республики Саха (Якутия), Министерства финансов Республики Саха (Якутия), Министерства экономики и промышленной политики Республики Саха (Якутия), общественных объединений предпринимателей Республики Саха (Якутия), других заинтересованных органов исполнительной власти.

25.2.6. Не менее 1/3 членов Комиссии составляют представители общественных объединений предпринимателей Республики Саха (Якутия).

25.2.7. Заявки рассматриваются Комиссией в течение 1 (одного) месяца со дня подачи.

25.2.8. Решения Комиссии оформляются протоколом и размещаются на официальном сайте Министерства в течение 5 дней со дня подведения результатов конкурса.

25.3. Перечень документов, предоставляемых для участия в конкурсном отборе

25.3.1. Для получения субсидии в Министерство представляются следующие документы:

- 1) заявка на предоставление субсидии, по форме, утвержденной Приказом Министерства;
- 2) выписка из Единого государственного реестра юридических лиц (ЕГРЮЛ);
- 3) копия свидетельства о постановке на налоговый учет;
- 4) Справка налогового органа на последнюю отчетную дату об отсутствии у субъектов малого и среднего предпринимательства просроченной задолженности по налоговым и иным обязательным платежам в бюджетную систему Российской Федерации.

5) документы, подтверждающие фактически понесенные расходы на тепло, электро – энергию, водоснабжение и транспортные расходы по выездному обслуживанию населению в соответствии с п. 25.2. Настоящего Порядка (копии договоров, копии платежных поручений, копии товарных накладных и др.);

6) документы, подтверждающие сведения о средней численности работников и о выручке от реализации товаров (работ, услуг) без учета НДС за предыдущий календарный год, действующие на момент подачи заявки формы статистической и налоговой отчетности;

7) копии правоустанавливающих документов на имущество, если оно предусмотрено для использования при реализации бизнес-проекта.

25.3.2. Претендент на получение субсидии несет полную ответственность за достоверность представленных документов.

25.3.3. Министерство осуществляет проверку достоверности сведений, предоставляемых претендентом на получение субсидии.

25.4. Критерии отбора заявок на получение Субсидии

25.4.1. При принятии решения о предоставлении Субсидии субъекту малого или среднего предпринимательства, подавшему заявку на участие в конкурсе учитываются следующие критерии:

молодежь (до 30 лет);

количество сохраненных и созданных рабочих мест.

25.5. Предоставление субсидии

25.5.1. При положительном решении, на основании протокола Комиссии, издается приказ Министерства о выделении субсидии в течение не более 2 (двух) рабочих дней с момента подписания протокола Конкурсной комиссией..

25.5.2. Министерство заключает с каждым получателем субсидии договор о предоставлении субсидии в течение не более 7 (семи) рабочих дней с момента издания приказа о предоставлении субсидии.

25.5.3. Перечисление субсидии осуществляется Министерством со своего лицевого счета на банковские счета победителей на основании протокола Комиссии и приказа Министерства в течение 10 (десяти) рабочих дней со момента подписания договора..

25.5.4. Сведения о субъекте малого и среднего предпринимательства, получившем Субсидию вносятся в реестр получателей государственной поддержки.

26. Условия и порядок субсидирования части затрат, понесенных субъектами малого и среднего предпринимательства на модернизацию (приобретение и обновление) оборудования, связанного с оказанием бытовых услуг

26.1. Общие положения

26.1.1. Настоящий Порядок определяет условия конкурсного отбора по предоставлению субсидий субъектам малого и среднего предпринимательства Республики Саха (Якутия) на возмещение части затрат, понесенных субъектами малого и среднего предпринимательства, занятыми в сфере оказания бытовых услуг, на приобретение и обновление оборудования (далее – субсидия).

26.1.2. Субсидия предоставляется по конкурсу на безвозмездной основе субъектам малого и среднего предпринимательства, занятым в сфере оказания бытовых услуг, с условием оказания бытовых услуг на территории Республики Саха (Якутия) в соответствии с Общероссийским классификатором видов экономической деятельности в размере 80%, фактически произведенных и документально подтвержденных затрат на обновление оборудования, связанного с оказанием бытовых услуг, но не более 200,0 (пятьсот) тысяч рублей.

26. 2. Условия предоставления субсидии

26.2.1. Субъект малого и среднего предпринимательства имеет право получить субсидию не более одного раза в год, по произведенным затратам не ранее 01 января 2010 года. За аналогичной мерой государственной поддержки субъект малого и среднего предпринимательства может обратиться по истечении календарного года со дня получения субсидии.

26.2.2. Порядок обращения субъектов малого и среднего предпринимательства за получением субсидии носит заявительный характер.

26.2.3. Информационное сообщение о приеме документов на проведение отбора претендентов размещается на официальном портале Министерства www.sakha.gov.ru/minpred.

26.2.4. Прием заявок производится со дня публикации информационного сообщения о проведении конкурсного отбора заявок и прекращается после полного распределения средств, предусмотренных на финансирование мероприятия.

26.2.5. Конкурсный отбор претендентов на получение Субсидии осуществляет Комиссия по распределению средств, предусмотренных на государственную поддержку малого и среднего предпринимательства (далее - Комиссия). В состав Комиссии входят представители Министерства по делам предпринимательства и развития туризма Республики Саха (Якутия), Министерства финансов Республики Саха (Якутия), Министерства экономики и промышленной политики Республики Саха (Якутия), общественных объединений предпринимателей Республики Саха (Якутия), других заинтересованных органов исполнительной власти.

26.2.6. Не менее 1/3 членов Комиссии составляют представители общественных объединений предпринимателей Республики Саха (Якутия).

26.2.7. Заявки рассматриваются Комиссией в течение 1 (одного) месяца со дня подачи.

26.2.8. Решения Комиссии оформляются протоколом и размещаются на официальном портале Министерства [www.sakha.gov.ru /minpred](http://www.sakha.gov.ru/minpred) в течение 5 дней со дня подведения результатов конкурса.

26.3. Перечень документов, предоставляемых для участия в конкурсном отборе

26.3.1. Для получения субсидии в уполномоченный приказом министерства орган представляются следующие документы:

1) заявка на предоставление субсидии, по форме, утвержденной Приказом Министерства;

2) выписка из Единого государственного реестра юридических лиц (ЕГРЮЛ) и (или) физических лиц (ЕГРИП);

3) копия свидетельства о постановке на налоговый учет;

4) копия паспорта гражданина Российской Федерации (для индивидуального предпринимателя);

5) Справка налогового органа на последнюю отчетную дату об отсутствии у субъектов малого и среднего предпринимательства просроченной задолженности по налоговым и иным обязательным платежам в бюджетную систему Российской Федерации.

6) документы, подтверждающие фактически понесенные расходы в соответствии с п. 26.1.2. Настоящего Порядка (копии договоров, сертификатов, счетов, расходных накладных, актов выполненных работ, актов приема-передачи материальных ценностей, копии платежных документов и др.);

7) документы, подтверждающие сведения о средней численности работников и о выручке от реализации товаров (работ, услуг) без учета НДС за предыдущий календарный год, действующие на момент подачи заявки формы статистической и налоговой отчетности;

8) бизнес-проект, в целях реализации которого понесены соответствующие расходы;

9) копии правоустанавливающих документов на имущество, если оно предусмотрено для использования при реализации бизнес-проекта.

26.3.2. Претендент на получение субсидии несет полную ответственность за достоверность представленных документов.

26.3.3. Министерство осуществляет проверку достоверности сведений, предоставляемых претендентом на получение субсидии.

26.4. Критерии отбора заявок на получение Субсидии

26.4.1. При принятии решения о предоставлении Субсидии субъекту малого или среднего предпринимательства, подавшему заявку на участие в конкурсе учитываются следующие критерии:

- сфера деятельности;
- молодежь (до 30 лет);
- количество сохраненных и созданных рабочих мест;
- рост объема производства продукции, работ и услуг;
- осуществление предпринимательской деятельности в арктических улусах и сельской местности Республики Саха (Якутия).

26.5. Предоставление субсидии

26.5.1. При положительном решении, на основании протокола Комиссии, издается приказ Министерства о выделении субсидии в течение не более 2 (двух) рабочих дней с момента подписания протокола Конкурсной комиссией..

26.5.2. Министерство заключает с каждым получателем субсидии договор о предоставлении субсидии в течение не более 7 (семи) рабочих дней с момента издания приказа о предоставлении субсидии.

26.5.3. Перечисление субсидии осуществляется Министерством со своего лицевого счета на банковские счета победителей на основании протокола Комиссии и приказа Министерства в течение 10 (десяти) рабочих дней со момента подписания договора..

26.5.4. Сведения о субъекте малого и среднего предпринимательства, получившем Субсидию вносятся в реестр получателей государственной поддержки.

27. Условия и порядок субсидирования части затрат, понесенных субъектами малого и среднего предпринимательства на профессиональную подготовку, переподготовку, повышение квалификации и стажировку работников, занятых в сфере оказания бытового обслуживания

27.1. Общие положения

27.1.1. Настоящий Порядок определяет условия конкурсного отбора предоставления субсидии на возмещение части затрат, понесенных субъектами малого и среднего предпринимательства на подготовку, повышение квалификации и стажировку работников, занятых в сфере оказания бытового обслуживания (далее - субсидия).

27.1.2. Субсидии предоставляются субъектам малого и среднего предпринимательства, зарегистрированным и осуществляющим свою деятельность на территории Республики Саха (Якутия), по договорам, заключенным с образовательными учреждениями (при наличии у них лицензии на право ведения образовательной деятельности, на подготовку, переподготовку, повышение квалификации работников), с

предприятиями, осуществляющими производственную деятельность на территории Республики Саха (Якутия), и транспортными расходами.

27.1.3. К категории «работники» относятся:

для юридических лиц - работники организации;

для индивидуальных предпринимателей - работники индивидуального предпринимателя, в том числе индивидуальный предприниматель.

27.2. Условия предоставления субсидии

27.2.1. Размер субсидии составляет 85 процентов от документально подтвержденных затрат на подготовку, переподготовку, повышение квалификации, стажировку работников субъекта малого и среднего предпринимательства, но не более 50,0 (пятьдесят) тыс. рублей на одного работника субъекта малого и среднего предпринимательства.

27.2.2. Субсидированию подлежат затраты на подготовку, переподготовку, повышение квалификации, стажировку не более 2 работников одного субъекта малого и среднего предпринимательства.

27.2.3. Субъект малого и среднего предпринимательства имеет право получить субсидию не более одного раза в год, по произведенным затратам не ранее 01 января 2010 года.

27.2.4. Порядок обращения субъектов малого и среднего предпринимательства за получением субсидии носит заявительный характер.

27.2.5. Информационное сообщение о начале приема документов на проведение отбора претендентов размещается на официальном портале Министерства [www.sakha.gov.ru /minpred](http://www.sakha.gov.ru/minpred)

27.2.6. Прием заявок производится со дня публикации информационного сообщения о проведении конкурсного отбора заявок и прекращается после полного распределения средств, предусмотренных на финансирование мероприятия «Субсидирование части затрат субъектов малого и среднего предпринимательства на профессиональную подготовку, переподготовку, повышение квалификации и стажировку производственного персонала» в текущем году.

27.2.7. Уполномоченный приказом министерства орган осуществляет прием документов и оценку их соответствия требованиям, предъявляемым настоящим Порядком, производит расчет субсидий на основании документов, представленных получателем в соответствии с настоящим Порядком для рассмотрения Конкурсной комиссией, готовит материалы для рассмотрения на заседании Комиссии.

27.2.8. Конкурсный отбор претендентов на получение Субсидии осуществляет Комиссия по распределению средств, предусмотренных на государственную поддержку малого и среднего предпринимательства (далее - Комиссия). В состав Комиссии входят представители Министерства по делам предпринимательства и развития туризма

Республики Саха (Якутия), Министерства финансов Республики Саха (Якутия), Министерства экономики и промышленной политики Республики Саха (Якутия), общественных объединений предпринимателей Республики Саха (Якутия).

27.2.9. Не менее 1/3 членов Комиссии составляют представители общественных объединений предпринимателей Республики Саха (Якутия).

27.2.10. Состав Комиссии утверждается ежегодно Приказом Министерства и размещаются на официальном портале [www.sakha.gov.ru /minpred](http://www.sakha.gov.ru/minpred) в течение 3 дней со дня подписания.

27.2.11. Решение о получателях субсидии и объеме предоставляемых средств определяется простым большинством голосов членов Комиссии. В случае, если голоса членов Комиссии распределяются поровну, право решающего голоса имеет председатель Комиссии.

27.2.12. Заявки рассматриваются Комиссией в течение 1 (одного) месяца со дня подачи.

27.2.13. Решения Комиссии оформляются протоколом и размещаются на официальном портале Министерства www.sakha.gov.ru/minpred в течение 5 календарных дней с момента принятия решения.

27.3. Перечень документов, предоставляемых для участия в конкурсном отборе

27.3.1. Для получения субсидии в уполномоченный приказом министерства орган представляются следующие документы:

- 1) заявка на предоставление субсидии, по форме утвержденной Приказом Министерства;
- 2) выписка из Единого государственного реестра юридических лиц (ЕГРЮЛ) и (или) физических лиц (ЕГРИП);
- 3) копия свидетельства о постановке на налоговый учет;
- 4) копия паспорта гражданина Российской Федерации (для индивидуального предпринимателя);
- 5) Справка налогового органа на последнюю отчетную дату об отсутствии у субъектов малого и среднего предпринимательства просроченной задолженности по налоговым и иным обязательным платежам в бюджетную систему Российской Федерации.
- 6) копия договора субъекта малого и среднего предпринимательства с образовательным учреждением на подготовку, переподготовку, повышение квалификации работников;
- 7) копия лицензии на право ведения образовательной деятельности образовательным учреждением, заверенная руководителем образовательного учреждения;
- 8) копия договора о прохождении стажировки с предприятиями бытового обслуживания, осуществляющими деятельность на территории Республики Саха (Якутия);

9) заверенные субъектом малого и (или) среднего предпринимательства, банком копии платежных поручений, подтверждающих оплату услуг по подготовке, переподготовке, повышению квалификации работников.

10) документы, подтверждающие сведения о средней численности работников и о выручке от реализации товаров (работ, услуг) без учета НДС за предыдущий календарный год, действующие на момент подачи заявки формы статистической и налоговой отчетности;

11) копия диплома, свидетельства или иного документа государственного и (или) установленного образца, подтверждающего факт подготовки, переподготовки, повышения квалификации работников, включая дистанционный формат (при наличии на момент подачи заявки на субсидирование), с предъявлением оригинала или справка образовательного учреждения, подтверждающая факт прохождения подготовки, переподготовки, повышения квалификации работников.

12) документы, подтверждающие произведенные расходы на транспортные услуги.

27.4. Критерии отбора заявок на получение Субсидии

27.4.1. Оценка критериев осуществляется по системе начисления баллов, по форме, утверждаемой ежегодно Приказом Министерства.

27.4.2. При принятии решения о предоставлении Субсидии субъекту малого или среднего предпринимательства, подавшему заявку на участие в конкурсе учитываются следующие критерии:

- сфера деятельности;
- молодежь (до 30 лет).

27.5. Предоставление субсидии

27.5.1. При положительном решении, на основании протокола Комиссии, издается приказ Министерства о выделении субсидии в течение не более 2 (двух) рабочих дней с момента подписания протокола Конкурсной комиссией..

27.5.2. Министерство заключает с каждым получателем субсидии договор о предоставлении субсидии в течение не более 7 (семи) рабочих дней с момента издания приказа о предоставлении субсидии.

27.5.3. Перечисление субсидии осуществляется Министерством со своего лицевого счета на банковские счета победителей на основании протокола Комиссии и приказа Министерства в течение 10 (десяти) рабочих дней со момента подписания договора..

27.5.4. Сведения о субъекте малого и среднего предпринимательства, получившем Субсидию вносятся в реестр получателей государственной поддержки.

28. Условия и порядок предоставления грантов на приобретение модульной хлебопекарни субъектам малого и среднего предпринимательства, занятым в сфере производства хлеба и хлебобулочных изделий

28.1. Общие положения

28.1.1. Настоящий Порядок определяет условия конкурсного отбора бизнес-проектов на предоставление грантов на приобретение модульной хлебопекарни субъектам малого и среднего предпринимательства, занятым в сфере производства хлеба и хлебобулочных изделий (далее - гранты). Гранты предоставляются на безвозмездной основе.

28.1.2. Грант субъектам малого и среднего предпринимательства предоставляется по конкурному отбору в размере до 1 000,0 тыс. рублей.

28.2. Условия предоставления гранта

28.2.1. Субъект малого и среднего предпринимательства вправе получить не более одного гранта.

28.2.2. Порядок обращения субъекта малого предпринимательства за получением гранта носит заявительный характер.

28.2.3. Информационное сообщение о приеме документов на проведении отбора претендентов размещается на официальном сайте Министерства.

28.2.4. Прием заявок производится со дня публикации информационного сообщения о проведении конкурсного отбора заявок и прекращается после полного распределения средств, предусмотренных на финансирование мероприятия в текущем году.

28.2.5. Конкурсный отбор претендентов на получение гранта осуществляет Комиссия по распределению средств, предусмотренных на государственную поддержку малого и среднего предпринимательства (далее - Комиссия). В состав Комиссии входят представители Министерства по делам предпринимательства и развития туризма Республики Саха (Якутия), Министерства финансов Республики Саха (Якутия), Министерства экономики и промышленной политики Республики Саха (Якутия), Министерства сельского хозяйства и промышленной политики Республики Саха (Якутия), общественных объединений предпринимателей Республики Саха (Якутия).

28.2.6. Не менее 1/3 членов Комиссии составляют представители общественных объединений предпринимателей Республики Саха (Якутия).

28.2.7. Состав Комиссии утверждается приказом Министерства и размещается на официальном сайте Министерства в течение 3 дней со дня подписания.

28.2.8. Заявки рассматриваются Комиссией в течение 1 (одного) месяца с момента подачи заявки.

28.2.9. Решение о получателях субсидии и объеме предоставляемых средств определяется простым большинством голосов членов Комиссии. В случае, если голоса

членов Комиссии распределяются поровну, право решающего голоса имеет председатель Комиссии.

28.2.10. Решения Комиссии оформляются протоколом и размещаются на официальном сайте Министерства течение 5 дней со дня подведения результатов конкурса.

28.3. Перечень документов, предоставляемых для участия в конкурсном отборе

28.3.1. Для участия в конкурсном отборе в Министерство представляются следующие документы:

- 1) заявка на участие в конкурсе;
- 2) копия свидетельства о постановке на налоговый учет;
- 3) копия выписки из Единого государственного реестра юридических лиц (ЕГРЮЛ) и (или) физических лиц (ЕГРИП);
- 4) копия паспорта гражданина Российской Федерации (для индивидуального предпринимателя);
- 5) бизнес-проект предпринимательской деятельности;
- 6) Справка налогового органа на последнюю отчетную дату об отсутствии у субъектов малого и среднего предпринимательства просроченной задолженности по налоговым и иным обязательным платежам в бюджетную систему Российской Федерации.
- 7) копии договоров, лицензий, разрешений, необходимых для реализации проекта;
- 8) копии правоустанавливающих документов на имущество, если оно предусмотрено для использования при реализации бизнес-проекта.
- 9) договор на приобретение модульной хлебопекарни

28.3.2. Претендент несет полную ответственность за достоверность представленных документов.

28.3.3. Министерство осуществляет контроль за достоверностью сведений, предоставляемых претендентом на получение гранта (субсидии).

28.4. Критерии отбора заявок на получение гранта

28.4.1. При принятии решения о предоставлении гранта субъекту малого и среднего предпринимательства, подавшему заявку на участие в конкурсе, учитываются следующие критерии:

- количество создаваемых рабочих мест;
- молодежь (до 30 лет).

28.5. Предоставление субсидии

28.5.1. При положительном решении, на основании протокола Комиссии, издается приказ о предоставлении гранта в течение не более 2 (двух) рабочих дней с момента подписания протокола Конкурсной комиссией.

28.5.2. Министерство заключает с каждым победителем конкурса договор о предоставлении гранта в течение не более 2 (двух) рабочих дней с момента подписания протокола Конкурсной комиссией, с обязательным включением условий, обязывающих победителя:

1) в срок не позднее чем через 60 дней после получения гранта (субсидии) представить документы, подтверждающие целевое использование гранта (субсидии);

2) в срок до 1 февраля года, следующего за отчетным, представить документы, подтверждающие ведение предпринимательской деятельности:

количество сохраненных и созданных рабочих мест;

размер среднемесячной заработной платы 1 работника.

28.5.3. Перечисление гранта осуществляется Министерством со своего лицевого счета на банковские счета победителей конкурса на основании протокола Комиссии и приказа Министерства в течение 10 (десяти) рабочих дней со момента подписания договора

28.5.4. Сведения о субъекте малого предпринимательства, получившем Грант, вносятся в реестр получателей государственной поддержки.

28.6. Порядок возврата гранта в случае нарушения получателем условий, установленных при их предоставлении

28.6.1. В случае непредставления победителем конкурса, получившим грант, документов, подтверждающих целевое расходование средств, средства гранта должны быть возвращены Министерству в добровольном порядке в течение пяти дней с момента получения уведомления о возврате гранта. В противном случае Министерство обращается с исковым заявлением в арбитражный суд в соответствии с действующим законодательством Российской Федерации.

29. Условия и порядок предоставления грантов субъектам малого и среднего предпринимательства на создание комплекса объектов дорожного сервиса

29.1. Общие положения

29.1.1. Настоящий Порядок определяет условия конкурсного отбора субъектов малого предпринимательства на предоставление грантов на создание комплекса объектов дорожного сервиса. Гранты предоставляются на безвозмездной основе.

29.1.3. Гранты предоставляются на любые обоснованные предпринимательские затраты субъектов малого предпринимательства, связанные с созданием комплекса объектов дорожного сервиса, за исключением:

приобретения недвижимости, мебели, бытовой электроники, не используемой в производственном процессе, легковых автомобилей (за исключением автобусов любых типов, предназначенных для перевозки восьми и более человек);

возмещения расходов, связанных с возведением и проектированием капитальных строений, не используемых в данном комплексе.

29.2.Условия предоставления Гранта

29.2.1. Размер Гранта не может превышать 1 500 000 (один миллион пятьсот тысяч) рублей.

29.2.2. Порядок обращения субъекта малого предпринимательства за получением гранта носит заявительный характер.

29.2.3. Информационное сообщение о приеме документов на проведении отбора претендентов размещается на официальном портале Министерства www.sakha.gov.ru/minpred

29.2.4. Прием заявок производится со дня публикации информационного сообщения о проведении конкурсного отбора заявок и прекращается после полного распределения средств, предусмотренных на финансирование мероприятия «Предоставление грантов субъектам малого предпринимательства на создание комплекса объектов дорожного сервиса».

29.2.5. Конкурсный отбор претендентов на получение Гранта осуществляет Комиссия по распределению средств, предусмотренных на государственную поддержку малого и среднего предпринимательства (далее - Комиссия). В состав Комиссии входят представители Министерства по делам предпринимательства и развития туризма Республики Саха (Якутия), Министерства финансов Республики Саха (Якутия), Министерства экономики и промышленной политики Республики Саха (Якутия), Министерства транспорта и дорожного хозяйства Республики Саха (Якутия), общественных объединений предпринимателей Республики Саха (Якутия).

29.2.7. Не менее 1/3 членов Комиссии составляют представители общественных объединений предпринимателей Республики Саха (Якутия).

29.2.8. Состав Комиссии утверждается приказом Министерства и размещается на официальном портале www.sakha.gov.ru/minpred в течение 3 дней со дня подписания.

29.2.9. Заявки рассматриваются Комиссией в течение 1 (одного) месяца с момента подачи заявки.

29.2.10. Решение о получателях субсидии и объеме предоставляемых средств определяется простым большинством голосов членов Комиссии. В случае, если голоса членов Комиссии распределяются поровну, право решающего голоса имеет председатель Комиссии.

29.2.11. Решения Комиссии оформляются протоколом и размещаются на официальном портале Министерства www.sakha.gov.ru/minpred в течение 5 дней со дня подведения результатов конкурса.

29.3. Перечень документов, предоставляемых для участия в конкурсном отборе

29.3.1. Для участия в конкурсном отборе в Министерство представляются следующие документы:

- 1) заявка на участие в конкурсе;
- 2) копия свидетельства о постановке на налоговый учет;
- 3) копия выписки из Единого государственного реестра юридических лиц (ЕГРЮЛ) и (или) физических лиц (ЕГРИП);
- 4) копия паспорта гражданина Российской Федерации - для индивидуального предпринимателя;
- 5) бизнес-проект предпринимательской деятельности;
- 6) Справка налогового органа на последнюю отчетную дату об отсутствии у субъектов малого и среднего предпринимательства просроченной задолженности по налоговым и иным обязательным платежам в бюджетную систему Российской Федерации.
- 7) документ, подтверждающий принадлежность претендента в соответствии с пунктом 29.3.2 настоящего Порядка;

29.3.2. Перечень документов, подтверждающих принадлежность претендента к работникам, находящимся под угрозой увольнения (установление неполного рабочего времени, временная приостановка работ, предоставление отпуска без сохранения заработной платы, мероприятия по высвобождению работников), в т.ч. к работникам градообразующих предприятий, находящимся под угрозой увольнения (подтверждающие справки руководителя организации).

29.3.3. Претендент несет полную ответственность за достоверность представленных документов.

29.3.4. Министерство осуществляет контроль за достоверностью сведений, предоставляемых претендентом на получение гранта (субсидии).

29.4. Критерии отбора заявок на получение гранта

29.4.1. При принятии решения о предоставлении гранта субъекту малого предпринимательства, подавшему заявку на участие в конкурсе, учитываются следующие критерии:

- сфера деятельности;
- количество создаваемых рабочих мест;
- осуществление предпринимательской деятельности в арктических улусах и сельской местности Республики Саха (Якутия);
- категория (социально незащищенные граждане, находящиеся под угрозой увольнения, выпускники учебных заведений и т.д.);
- молодежь (до 30 лет);
- направление расходования средств гранта.

29.5. Предоставление субсидии

29.5.1. При положительном решении, на основании протокола Комиссии, издается приказ о предоставлении гранта в течение не более 2 (двух) рабочих дней с момента подписания протокола Конкурсной комиссией.

29.5.2. Министерство заключает с каждым победителем конкурса договор о предоставлении гранта в течение не более 2 (двух) рабочих дней с момента подписания протокола Конкурсной комиссией, с обязательным включением условий, обязывающих победителя:

1) в срок не позднее чем через 60 дней после получения гранта (субсидии) представить документы, подтверждающие целевое использование гранта (субсидии);

2) в срок до 1 февраля года, следующего за отчетным, представить документы, подтверждающие ведение предпринимательской деятельности:

количество сохраненных и созданных рабочих мест;

размер среднемесячной заработной платы 1 работника.

29.5.3. Перечисление гранта осуществляется Министерством со своего лицевого счета на банковские счета победителей конкурса на основании протокола Комиссии и приказа Министерства в течение 10 (десяти) рабочих дней со момента подписания договора

29.5.4. Сведения о субъекте малого предпринимательства, получившем Грант, вносятся в реестр получателей государственной поддержки.

30. Условия и порядок субсидирования части затрат субъектов малого и среднего предпринимательства, занятых алмазогранильным производством и изготовлением ювелирной продукции

30.1. Общие положения

30.1.1. Настоящий Порядок определяет условия конкурсного отбора по предоставлению субсидий субъектам малого и среднего предпринимательства Республики Саха (Якутия), занятым в сфере алмазогранильного производства и изготовления ювелирных изделий из драгоценных камней, в т.ч. с бриллиантами, на возмещение части затрат, понесенных на приобретение сырья - драгоценных металлов (аффинированного золота и серебра) и алмазов у уполномоченных организаций, предназначенного для производства ювелирных изделий в соответствии с Общероссийским классификатором продукции.

30.1.2. Субсидия предоставляется по конкурсу на безвозмездной основе субъектам малого и среднего предпринимательства, занятым в сфере алмазогранильного производства и изготовления ювелирных изделий из драгоценных камней, в т.ч. с бриллиантами, на территории Республики Саха (Якутия) в соответствии с Общероссийским классификатором видов экономической деятельности.

30.1.3. Размер субсидии не может превышать 50% от фактически произведенных и документально подтвержденных затрат, понесенных в течение одного года, предшествующего моменту подачи конкурсной заявки, на приобретение сырья в соответствии с пунктом 30.1.1. настоящего Порядка:

- не более 1,0 (один) миллион рублей на приобретение серебра;
- не более 2,0 (два) миллиона рублей на приобретение золота, алмаза.

В случае если субъектом малого и среднего предпринимательства подается заявка, содержащая затраты на приобретение золота и серебра, общий размер субсидии не может превышать 3,0 млн.рублей.

30.2. Условия предоставления субсидии

30.2.1. Субъект малого и среднего предпринимательства имеет право получить субсидию не более одного раза в год. За аналогичной мерой государственной поддержки субъект малого и среднего предпринимательства может обратиться по истечении одного года со дня получения субсидии.

30.2.2. Порядок обращения субъектов малого и среднего предпринимательства за получением субсидии носит заявительный характер.

30.2.3. Информационное сообщение о приеме документов на проведение отбора претендентов размещается на официальных порталах www.b14.ru, www.sakha.gov.ru/minpred.

30.2.4. Прием заявок производится со дня публикации информационного сообщения о проведении конкурсного отбора заявок и прекращается после полного распределения средств, предусмотренных на финансирование мероприятия.

30.2.5. Конкурсный отбор претендентов на получение Субсидии осуществляет Комиссия по распределению средств, предусмотренных на государственную поддержку малого и среднего предпринимательства (далее - Комиссия). В состав Комиссии входят представители Министерства по делам предпринимательства и развития туризма Республики Саха (Якутия), Министерства финансов Республики Саха (Якутия), Министерства экономики и промышленной политики Республики Саха (Якутия), общественных объединений предпринимателей Республики Саха (Якутия), других заинтересованных организаций.

30.2.6. Не менее 1/3 членов Комиссии составляют представители общественных объединений предпринимателей Республики Саха (Якутия).

30.2.7. Заявки рассматриваются Комиссией в течение 1 (одного) месяца со дня подачи.

30.2.8. Решения Комиссии оформляются протоколом и размещаются на официальных порталах www.b14.ru, www.sakha.gov.ru/minpred в течение 5 дней со дня подведения результатов конкурса.

30.3. Перечень документов, предоставляемых для участия

в конкурсном отборе

30.3.1. Для получения субсидии в уполномоченный приказом министерства орган представляются следующие документы:

- 1) заявка на предоставление субсидии, по форме, утвержденной Приказом Министерства;
- 2) выписка из Единого государственного реестра юридических лиц (ЕГРЮЛ) и (или) физических лиц (ЕГРИП);
- 3) копия свидетельства о постановке на налоговый учет;
- 4) копия свидетельства о государственной регистрации юридического лица или физического лица в качестве индивидуального предпринимателя;
- 5) копия свидетельства о постановке на специальный учет организаций и индивидуальных предпринимателей, осуществляющих операции с драгоценными металлами и драгоценными камнями;
- 4) копия паспорта гражданина Российской Федерации – для индивидуального предпринимателя;
- 5) Справка налогового органа на последнюю отчетную дату об отсутствии у субъектов малого и среднего предпринимательства просроченной задолженности по налоговым и иным обязательным платежам в бюджетную систему Российской Федерации.
- 6) документы, подтверждающие фактически понесенные расходы в соответствии с п. 30.1.1. настоящего Порядка (копии договоров, сертификатов, счетов, расходных накладных, актов выполненных работ, актов приема-передачи материальных ценностей, копии платежных документов и др.);
- 7) документы, подтверждающие сведения о средней численности работников и о выручке от реализации товаров (работ, услуг) без учета НДС за предыдущий календарный год, действующие на момент подачи заявки формы статистической и налоговой отчетности;
- 8) бизнес-проект, в целях реализации которого понесены соответствующие расходы;
- 9) копия заполненной формы статистической отчетности по производству готовой продукции.

30.3.2. Претендент на получение субсидии несет полную ответственность за достоверность представленных документов.

30.3.3. Министерство осуществляет проверку достоверности сведений, предоставляемых претендентом на получение субсидии.

30.4. Критерии отбора заявок на получение Субсидии

30.4.1. При принятии решения о предоставлении Субсидии субъекту малого или среднего предпринимательства, подавшему заявку на участие в конкурсе учитываются следующие критерии:

- сфера деятельности;
- молодежь (до 30 лет);
- количество сохраненных и созданных рабочих мест;
- рост объема производства продукции, работ и услуг;
- осуществление предпринимательской деятельности в арктических улусах и сельской местности Республики Саха (Якутия).

30.5. Предоставление субсидии

30.5.1. При положительном решении, на основании протокола Комиссии, издается приказ Министерства о выделении субсидии в течение не более 2 (двух) рабочих дней с момента подписания протокола Конкурсной комиссией..

30.5.2. Министерство заключает с каждым получателем субсидии договор о предоставлении субсидии в течение не более 7 (семи) рабочих дней с момента издания приказа о предоставлении субсидии.

30.5.3. Перечисление субсидии осуществляется Министерством со своего лицевого счета на банковские счета победителей на основании протокола Комиссии и приказа Министерства в течение 10 (десяти) рабочих дней со момента подписания договора..

30.5.4. Сведения о субъекте малого и среднего предпринимательства, получившем Субсидию вносятся в реестр получателей государственной поддержки.

31. Условия и порядок софинансирования муниципальных программ развития малого и среднего предпринимательства на создание Бизнес-инкубаторов

31. 1. Основные требования к бизнес-инкубаторам

31.1.1. Под бизнес-инкубатором понимается организация, созданная для поддержки предпринимателей на ранней стадии их деятельности путем предоставления в аренду помещений и оказания консультационных, бухгалтерских и юридических услуг.

31.1.2. Общая площадь нежилых помещений бизнес-инкубатора должна составлять не менее 900 кв. м, при этом площадь, предназначенная для размещения субъектов малого предпринимательства, должна составлять не менее 85% от полезной площади бизнес-инкубатора, а оставшаяся часть площади может использоваться исключительно в целях, указанных в пункте 1.6 настоящего Порядка. При этом под полезной площадью бизнес-инкубатора понимается общая площадь нежилых помещений бизнес-инкубатора, за исключением площади подвальных и технических помещений, которые не могут быть использованы в соответствии с целевым назначением бизнес-инкубатора.

31.1.3. Площадь нежилых помещений, предоставленных в аренду одному субъекту малого предпринимательства, не должна превышать 15% от площади нежилых помещений бизнес-инкубатора, предназначенной для размещения субъектов малого предпринимательства.

31.1.4. Бизнес-инкубатор должен иметь одно из нижеперечисленных назначений:

- производственное (помещение и услуги предоставляются субъектам малого предпринимательства, осуществляющим производственную деятельность);

- офисное;

- инновационное;

- агропромышленное;

- смешанное (указать).

31.1.5. Бизнес-инкубатор обеспечивает оказание следующих основных услуг:

- предоставление в аренду (субаренду) субъектам малого предпринимательства нежилых помещений бизнес-инкубатора в порядке и на условиях, определенных требованиями раздела 9 настоящего Порядка;

- осуществление технической эксплуатации здания (части здания) бизнес-инкубатора;

- почтово-секретарские услуги;

- консультационные услуги по вопросам налогообложения, бухгалтерского учета, кредитования, правовой защиты и развития предприятия, бизнес-планирования, повышения квалификации и обучения;

- доступ к информационным базам данных.

31.1.6. Наряду с льготными условиями аренды помещений и набором основных услуг бизнес-инкубаторам рекомендуется включать следующие виды услуг:

- подготовка учредительных документов и регистрация юридических лиц;

- централизованная бухгалтерия для начинающих предпринимателей;

- маркетинговые и рекламные услуги;

- помощь в проведении маркетинговых исследований;

- помощь в получении кредитов и банковских гарантий;

- поиск инвесторов и посредничество в контактах с потенциальными деловыми партнерами;

- поддержка при решении административных и правовых проблем (составление типовых договоров);

- приобретение и предоставление информации по актуальным вопросам (специализированная печатная продукция);

- повышение образовательного уровня в рамках предпринимательской деятельности.

Для бизнес-инкубаторов производственного и инновационного назначения рекомендуется осуществлять следующие виды услуг:

- привлечение заказов для дозагрузки производственных мощностей малых промышленных предприятий;
- информационно-ресурсное обеспечение процессов внедрения новых технологий;
- информационно-ресурсное сопровождение действующих и создаваемых новых малых предприятий, деятельность которых направлена на обеспечение условий внедрения экологически безопасных технологических процессов, обеспечение условий для соблюдения установленных нормативов и правил управления окружающей средой;
- предоставление заказчику и потребителям информации о качестве продукции и стабильности его обеспечения в производстве.

31.1.7. Бизнес-инкубатор (за исключением бизнес-инкубаторов производственного и агропромышленного назначений) должен соответствовать следующим основным требованиям к техническому оснащению:

- наличие не менее 70 рабочих мест, оборудованных оргтехникой и мебелью;
- наличие для каждого рабочего места компьютера, принтера (индивидуального или коллективного доступа) и телефона с выходом на городскую линию и междугородную связь;
- наличие не менее одной оборудованной (мебель, доска и телефон) переговорной комнаты;
- наличие не менее одного оборудованного (мебель, доска, проектор и телефон) зала для проведения лекций, семинаров и других обучающих занятий;
- наличие интернет-канала для не менее 80% рабочих мест бизнес-инкубатора;
- наличие оргтехники для коллективного доступа: факс, копировальный аппарат, сканер, цветной принтер, телефонная мини-АТС.

31.1.8. Для создания и развития бизнес-инкубаторов на территориях высокодотационных муниципальных образований Республики Саха (Якутии) Конкурсная комиссия вправе принять решение о предоставлении субсидий при общей площади нежилых помещений бизнес-инкубатора в размере менее 900 кв. м.

31.1.9. Для создания и развития бизнес-инкубаторов, осуществляющих поддержку крестьянских (фермерских) хозяйств (далее - агро-бизнес-инкубатор), общими обязательными требованиями являются:

- предоставление нежилых помещений крестьянским (фермерским) хозяйствам на ранней стадии их деятельности;
- конкурсный порядок предоставления нежилых помещений агро-бизнес-инкубатора в соответствии с пунктами 2.1 - 2.4, 2.6, 2.7 настоящего Порядка.

Конкурсная комиссия вправе определить дополнительные требования к агро-бизнес-инкубатору и обязательства муниципального образования Республики Саха (Якутия), являющиеся обязательными для получения субсидии из государственного бюджета Республики Саха (Якутия) по данному мероприятию. Обязательства муниципального образования Республики Саха (Якутия) закрепляются в договоре с

Министерством по делам предпринимательства, развития туризма и занятости Республики Саха (Якутия).

31.2. Основания и порядок предоставления нежилых помещений бизнес-инкубатора субъектам малого предпринимательства.

31.2.1. Основанием для предоставления нежилых помещений бизнес-инкубатора в аренду (субаренду) субъектам малого предпринимательства являются результаты Конкурса между субъектами малого предпринимательства.

31.2.2. Условия допуска субъектов малого предпринимательства к участию в Конкурсе:

- срок деятельности субъекта малого предпринимательства с момента государственной регистрации до момента подачи заявки на участие в Конкурсе не превышает один год;
- вид деятельности субъекта малого предпринимательства соответствует специализации бизнес-инкубатора;
- на Конкурс представлен бизнес-план, подтверждающий целесообразность размещения субъекта малого предпринимательства в бизнес-инкубаторе.

31.2.3. Конкурс среди субъектов малого предпринимательства проводится Конкурсной комиссией по предоставлению нежилых помещений в бизнес-инкубаторе (формируемой в порядке, определяемом муниципальным образованием Республики Саха (Якутия)) не чаще одного раза в месяц и не реже одного раза в квартал по мере поступления заявок.

31.2.4. В бизнес-инкубаторе не допускается размещение субъектов малого предпринимательства, осуществляющих следующие виды деятельности:

- финансовые, страховые услуги;
- розничная/оптовая торговля;
- строительство, включая ремонтно-строительные работы;
- услуги адвокатов, нотариат;
- бытовые услуги, ремонт бытовых предметов;
- медицинские услуги;
- общественное питание;
- операции с недвижимостью, включая оказание посреднических услуг;
- производство подакцизных товаров, за исключением изготовления ювелирных изделий;
- добыча и реализация полезных ископаемых;
- игорный бизнес.

31.2.5. Максимальный срок предоставления нежилых помещений бизнес-инкубатора в аренду (субаренду) субъектам малого предпринимательства не должен превышать трех лет.

31.2.6. Основным критерием отбора субъектов малого предпринимательства для предоставления нежилых помещений бизнес-инкубатора в аренду (субаренду) является качество бизнес-плана, в том числе:

- качество описания преимуществ товара или услуги в сравнении с существующими аналогами/конкурентами;
- качество проработки маркетинговой, операционной и финансовой стратегий развития субъекта малого предпринимательства;
- прогнозируемые изменения финансовых результатов и количества рабочих мест субъекта малого предпринимательства;
- срок окупаемости проекта.

31.2.7. Для обеспечения прозрачности деятельности Конкурсной комиссии по предоставлению нежилых помещений бизнес-инкубатора в аренду (субаренду) субъектам малого предпринимательства уполномоченный орган муниципального образования Республики Саха (Якутия):

- публикует в муниципальных средствах массовой информации и сети Интернет информацию об основных критериях отбора субъектов малого предпринимательства, планируемых заседаниях Конкурсной комиссии и принимаемых ею решениях;
- привлекает к участию в работе Конкурсной комиссии представителей общественных объединений предпринимателей.

31.3. Обязательства муниципального образования Республики Саха (Якутия).

В целях получения субсидии из государственного бюджета Республики Саха (Якутия) на государственную поддержку малого предпринимательства, за исключением мероприятия по созданию и развитию агро-бизнес-инкубаторов, муниципальное образование Республики Саха (Якутия) принимает на себя следующие обязательства:

31.3.1. Обеспечить сохранение в течение не менее 10 лет целевого назначения здания (части здания), предоставленного для бизнес-инкубатора.

31.3.2. Установить ставки арендной платы для субъектов малого предпринимательства по договорам аренды (субаренды) нежилых помещений в бизнес-инкубаторе в следующих размерах:

- в первый год аренды - не более 40% от ставки арендной платы, установленной муниципальным образованием Республики Саха (Якутия) для аренды нежилых помещений, находящихся в муниципальной собственности;
- во второй год аренды - не более 60% от ставки арендной платы, установленной муниципальным образованием Республики Саха (Якутия) для аренды нежилых помещений, находящихся в муниципальной собственности;
- в третий год аренды - не более 100% от ставки арендной платы, установленной муниципальным образованием Республики Саха (Якутия) для аренды нежилых помещений, находящихся в муниципальной собственности.

31.3.3. Обеспечить текущее финансирование деятельности бизнес-инкубатора.

31.3.4. Утвердить порядок управления деятельностью бизнес-инкубатора, определяющий:

- организацию, управляющую деятельностью бизнес-инкубатора;
- условия заключения договоров аренды (субаренды) с субъектами малого предпринимательства;
- условия доступа арендаторов (субарендаторов) к услугам в соответствии с пунктами 1.5 - 1.6 настоящего Порядка;
- уполномоченный орган муниципального образования Республики Саха (Якутия), ответственный за создание и деятельность бизнес-инкубатора и урегулирование споров, связанных с размещением в нем субъектов малого предпринимательства.

31.3.5. Обязательства муниципального образования Республики Саха (Якутия) закрепляются в договоре с Министерством по делам предпринимательства, развития туризма и занятости Республики Саха (Якутия).

31.4. Рекомендации к организации, управляющей деятельностью бизнес-инкубатора:

31.4.1. Организация, выбранная для осуществления управляющей деятельности, обеспечивает разработку и наличие следующих документов:

- устав бизнес-инкубатора;
- положение о бизнес-инкубаторе, включающее разделы:
общие положения;
цели и задачи бизнес-инкубатора;
виды деятельности и услуги;
основания и порядок предоставления нежилых помещений субъектам малого предпринимательства;
порядок оказания услуг;
источники финансирования и контроль за деятельностью бизнес-инкубатора;
порядок реорганизации и ликвидации;
- план развития бизнес-инкубатора с учетом стратегии развития муниципального образования;
- каталог услуг бизнес-инкубатора;
- критерии результативности деятельности бизнес-инкубатора, включая оценку удовлетворенности субъектов малого предпринимательства;
- разработанная система мониторинга бизнес-инкубатора.

31.4.2. Руководитель организации, выбранной для осуществления управляющей деятельности, должен:

- быть гражданином Российской Федерации;
- иметь высшее экономическое образование или высшее образование в сфере управления организацией;
- обладать опытом работы на руководящих должностях не менее 3 лет (желательно не ниже заместителя руководителя организации в сфере малого или среднего бизнеса).

31.4.3. Организация, выбранная для осуществления управляющей деятельности, должна иметь в штатном расписании должность управляющих менеджеров для работы с резидентами бизнес-инкубатора.

31.4.4. Управляющие менеджеры осуществляют непосредственное участие в процессе создания модели бизнеса и разработки концепции выхода на рынок резидентов бизнес-инкубатора.

31.4.5. Управляющие менеджеры должны соответствовать следующим требованиям:

- наличие высшего образования (желательно специального образования в сфере инновационного менеджмента);
- наличие опыта работы не менее 3 лет (желательно в сфере инновационного менеджмента).

31.4.6. Организации, выбранной для осуществления управляющей деятельности, рекомендуется заключать индивидуальный контракт с управляющим менеджером сроком на 3 года.

31.5. Порядок предоставления субсидии

31.5.1. Финансирование проектов осуществляется за счет средств государственного бюджета Республики Саха (Якутия) и субсидии из федерального бюджета осуществляется согласно заключенному Договору о финансировании.

31.5.2. При положительном решении, на основании протокола Комиссии, издается приказ Министерства о выделении субсидии бюджету муниципального образования в течение не более 2 (двух) рабочих дней с момента подписания протокола Конкурсной комиссией..

31.5.3. Министерство заключает с каждым получателем субсидии Соглашение о предоставлении субсидии бюджету муниципального образования в течение не более 7 (семи) рабочих дней с момента издания приказа о предоставлении субсидии.

31.5.4. Перечисление субсидии осуществляется Министерством со своего лицевого счета на счета муниципальных образований на основании протокола Комиссии и приказа Министерства в течение 10 (десяти) рабочих дней со момента подписания договора..

32. Условия и порядок софинансирования муниципальных целевых программ на развитие малого и среднего предпринимательства в моногородах

32.1.1. Настоящий порядок определяет условия предоставления субсидий для реализации мероприятий муниципальных программ на развитие малого и среднего предпринимательства в моногородах (далее - субсидия).

32.1.2. В конкурсном отборе по мероприятиям, связанным с реализацией муниципальных программ развития малого и среднего предпринимательства монопрофильных муниципальных образований (далее – Моногорода), принимают участие

муниципальные образования Республики Саха (Якутия), на территории которых располагаются моногорода, согласно перечням моногородов, утвержденным Правительственной комиссией по повышению устойчивости развития российской экономики или Правительственной комиссией по экономическому развитию и интеграции в 2009-2011 гг., при наличии обязательства муниципального образования Республики Саха (Якутия) по софинансированию мероприятий муниципальных программ развития малого и среднего предпринимательства моногородов в соответствии со следующими условиями.

32.2. Условия предоставления субсидии

32.2.1. Участниками Конкурса являются муниципальные образования Республики Саха (Якутия):

выразившие согласие с условиями долевого финансирования расходов;

подтвердившие наличие утвержденной Программы развития малого и среднего предпринимательства в моногородах;

предоставившие выписку о размере средств, предусмотренных в местном бюджете для финансирования расходов на мероприятия муниципальной поддержки малого и среднего предпринимательства в моногородах.

32.2.2. Максимальная сумма субсидий, предоставляемая муниципальным образованиям Республики Саха (Якутия) на реализацию программ развития малого и среднего предпринимательства в моногородах:

на муниципальную программу Моногорода максимальный размер субсидии составляет не более 2,0 млн. рублей.

32.2.3. Участник Конкурса может быть отстранен от участия в Конкурсе на любом этапе проведения Конкурса в случае представления им недостоверных или неполных сведений, установленных конкурсной документацией, утверждаемой приказом Министерства.

32.2.4. Документы, подлежащие обязательному представлению в составе конкурсной заявки, регламентированы информационной картой Конкурса, утверждаемой приказом Министерства.

32.2.5. Порядок обращения муниципальных образований предпринимательства на получение субсидии носит заявительный характер.

32.2.6. Информационное сообщение о приеме документов на проведении отбора претендентов размещается на официальном портале Министерства www.sakha.gov.ru/minpred

32.2.7. Прием заявок производится со дня публикации информационного сообщения о проведении конкурсного отбора заявок и прекращается после окончания даты приема заявок, определяемого приказом Министерства.

32.2.8. Конкурсный отбор претендентов на получение субсидии осуществляет Комиссия по распределению средств, предусмотренных на государственную поддержку малого и среднего предпринимательства (далее - Комиссия). В состав Комиссии входят представители Министерства по делам предпринимательства и развития туризма Республики Саха (Якутия), Министерства финансов Республики Саха (Якутия), Министерства экономики и промышленной политики Республики Саха (Якутия), Совета муниципальных образований Республики Саха (Якутия), общественных объединений предпринимателей Республики Саха (Якутия), не менее 1/3 членов.

32.2.9. Состав Комиссии утверждается ежегодно приказом Министерства и размещается на официальном портале [www.sakha.gov.ru /minpred](http://www.sakha.gov.ru/minpred) в течение 3 дней со дня подписания.

32.2.10. Заявки рассматриваются Комиссией в течение 1 (одного) месяца с момента подачи.

32.2.11. Решение о получателях субсидии и объеме предоставляемых средств определяется простым большинством голосов членов Комиссии. В случае, если голоса членов Комиссии распределяются поровну, право решающего голоса имеет председатель Комиссии.

32.2.12. Решения Комиссии оформляются протоколом и размещаются на официальном портале Министерства [www.sakha.gov.ru /minpred](http://www.sakha.gov.ru/minpred) в течение 5 дней со дня подведения результатов конкурса.

32.3. Подготовка конкурсных заявок

32.3.1. Комплект конкурсной документации может быть получен всеми претендентами с официального портала Министерства по делам предпринимательства и развития туризма Республики Саха (Якутия) по адресу [www.sakha.gov.ru /minpred](http://www.sakha.gov.ru/minpred)

32.3.2. Конкурсные заявки готовятся участниками Конкурса в соответствии с требованиями настоящего Порядка.

32.3.3. В состав конкурсной заявки должны входить все документы, указанные в информационной карте Конкурса, утверждаемой приказом Министерства.

32.3.4. Организатор не несет ответственности за неполучение участником Конкурса разъяснений конкурсной документации, если письменный запрос о разъяснении конкурсной документации поступил в неофициальном порядке.

32.3.5. Участники представляют один экземпляр документов, входящих в конкурсную заявку (в соответствии информационной карты Конкурса), брошюрованные по каждому мероприятию отдельно.

32.3.6. Дополнения или поправки, внесенные в документы в составе конкурсной заявки, должны быть заверены лицом, подписавшим соответствующий документ.

32.3.7. Организатор может, в случае необходимости, перенести окончательную дату приема конкурсных заявок на более поздний срок, опубликовав соответствующую информацию в трехдневный срок.

32.3.8. Все конкурсные заявки, полученные после даты окончания приема, признаются опоздавшими и отклоняются.

32.4. Критерии оценки конкурсной документации

32.4.1. При принятии решения о предоставлении субсидии учитываются следующие критерии:

количество малых предприятий на 1000 человек населения;

доля индивидуальных предпринимателей от общего числа экономически активного населения Моногорода;

территориальное расположение Моногорода (отдаленность, труднодоступность, сезонная доступность);

доля оборота малых и средних предприятий в общем обороте предприятий Моногорода;

доля объема отгруженных товаров собственного производства, выполненных услуг и работ собственными силами в общем обороте малых и средних предприятий;

доля получателей государственной поддержки развития малого и среднего предпринимательства за предыдущий год от общего числа субъектов малого и среднего предпринимательства Моногорода.

32.4.2. Оценка критериев производится по бальной системе, по форме, утверждаемой ежегодно приказом Министерства.

32.4.3. Отношения, возникающие между организатором и участником конкурса, регулируются законодательствами Российской Федерации, Республики Саха (Якутия), настоящим Порядком и другими документами, перечисленными в информационной карте Конкурса.

32.5. Порядок предоставления субсидий муниципальным образованиям

32.5.1 Конкурсная комиссия в месячный срок со дня поступления заявления рассматривает представленные документы на соответствие требованиям, установленным в информационной карте, подводит итоги и определяет победителей.

32.5.2 Участником может быть представлено несколько мероприятий, реализуемых в соответствии муниципальной Программой, при этом каждое мероприятие рассматривается отдельно.

32.5.3 Финансирование мероприятий муниципальных программ за счет средств государственного бюджета Республики Саха (Якутия) и субсидии из федерального бюджета осуществляется согласно заключенному Договору о финансировании.

32.5.4. Межбюджетные трансферты, полученные в форме субсидий, имеющих целевое назначение, неиспользованные в текущем финансовом году могут быть использованы в очередном финансовом году на те же цели, при наличии потребности в указанных трансфертах в соответствии с решением главного администратора бюджетных средств.

32.5.5. При положительном решении, на основании протокола Комиссии, издается приказ Министерства о выделении субсидии бюджету муниципального образования в течение не более 2 (двух) рабочих дней с момента подписания протокола Конкурсной комиссией..

32.5.6. Министерство заключает с каждым получателем субсидии Соглашение о предоставлении субсидии бюджету муниципального образования в течение не более 7 (семи) рабочих дней с момента издания приказа о предоставлении субсидии.

32.5.7. Перечисление субсидии осуществляется Министерством со своего лицевого счета на счета муниципальных образований на основании протокола Комиссии и приказа Министерства в течение 10 (десяти) рабочих дней со момента подписания договора..

32.6. Отчетность, меры ответственности и контроль

32.6.1. Субсидии, выделяемые муниципальным образованиям, носят целевой характер и могут быть использованы только на реализацию мероприятий муниципальной программы развития предпринимательства.

32.6.2. Муниципальные образования по факту использования средств, представляют в Министерство:

документы, подтверждающие целевое использование средств не позднее 10 числа месяца следующего за отчетным кварталом, согласно формам, утверждаемым приказом Министерства;

реестр субъектов малого и среднего предпринимательства - получателей муниципальной поддержки.

32.6.3. За нецелевое и неэффективное использование денежных средств муниципальное образование несет ответственность, предусмотренную действующим законодательством.

33. Условия и порядок предоставления поручительства (обеспечение исполнения контракта) субъектам малого и среднего предпринимательства при участии в государственном и муниципальном заказе

33.1. Уполномоченной организацией по предоставлению поручительства субъектам малого и среднего предпринимательства является НО «Фонд развития малого предпринимательства Республики Саха (Якутия)».

33.2. Поручительство предоставляется субъектам малого и среднего предпринимательства при участии в государственных и муниципальных заказах.

33.3. Поручительство выдается субъектам малого и среднего предпринимательства: для обеспечения участия в государственных и муниципальных заказах; не включенным в реестр недобросовестных поставщиков;

в отношении, которых в течение двух лет (либо меньшего срока, в зависимости от срока хозяйственной деятельности), предшествующих дате обращения за получением поручительства, не применялись процедуры несостоятельности (банкротства), в том числе наблюдение, финансовое оздоровление, внешнее управление, конкурсное производство, либо санкции в виде аннулирования или приостановления действия лицензии (в случае, если деятельность Заемщика подлежит лицензированию);

соответствующим требованиям Федерального закона от 27.06.2007 года № 209-ФЗ «О развитии малого и среднего предпринимательства в Российской Федерации».

33.4. Размер одного поручительства не должен превышать 70% от суммы обеспечения государственного (муниципального) контракта, но не более 10% от активов гарантийного фонда, предназначенных для обеспечения исполнения обязательств Фонда (согласно данным бухгалтерского баланса на момент предоставления поручительства).

33.5. Поручительство предоставляется на срок, определенный государственным (муниципальным) контрактом.

33.6. Поручительство документально оформляется путем заключения договора поручительства.

33.7. Поручительство предоставляется на возмездной основе, за исключением субъектов малого и среднего предпринимательства, занятых в сфере производства продукции и инноваций, если при этом поручительство выдается на обеспечение государственного или муниципального заказа в размере не менее 1,0 млн. рублей и не более 3,0 млн. рублей. Максимальный размер вознаграждения в год составляет не более одной трети ставки рефинансирования (учетной ставки) Центрального банка Российской Федерации, действовавшей на дату заключения договора о предоставлении поручительства.

33.8. Порядок предоставления поручительств утверждается Правлением Фонда развития малого предпринимательства Республики Саха (Якутия).

34. Порядок и условие субсидирования затрат субъектов малого и среднего предпринимательства, связанных с проведением на этих предприятиях энергетических обследований

34.1.1. Настоящий Порядок определяет условия конкурсного отбора предоставления субсидии на возмещение части затрат субъектов малого и среднего предпринимательства, связанных с проведением энергетических обследований (далее - субсидия).

34.1.2. Субсидии предоставляются субъектам малого и среднего предпринимательства, зарегистрированным и осуществляющим свою деятельность на территории Республики Саха (Якутия), по договорам, заключенным с предприятиями,

являющимися членами саморегулируемых организаций в области энергетического обследования.

34.2. Условия предоставления субсидии

34.2.1. Размер субсидии составляет 50 процентов от документально подтвержденных затрат на проведение энергетических обследований, но не более 500,0 тыс. рублей на одного субъекта малого и среднего предпринимательства.

34.2.2. Субъект малого и среднего предпринимательства имеет право получить субсидию не более одного раза в год, по произведенным затратам не ранее 01 января 2010 года.

34.2.3. Порядок обращения субъектов малого и среднего предпринимательства за получением субсидии носит заявительный характер.

34.2.4. Информационное сообщение о начале приема документов на проведение отбора претендентов размещается на официальном портале Министерства [www.sakha.gov.ru /minpred](http://www.sakha.gov.ru/minpred).

34.2.5. Прием заявок производится со дня публикации информационного сообщения о проведении конкурсного отбора заявок и прекращается после полного распределения средств, предусмотренных на финансирование мероприятия в текущем году.

34.2.6. Министерство осуществляет прием документов и оценку их соответствия требованиям, предъявляемым настоящим Порядком, производит расчет субсидий на основании документов, представленных получателем в соответствии с настоящим Порядком для рассмотрения Конкурсной комиссией, готовит материалы для рассмотрения на заседаниях Комиссии.

34.2.7. Конкурсный отбор претендентов на получение Субсидии осуществляет Комиссия по распределению средств, предусмотренных на государственную поддержку малого и среднего предпринимательства (далее - Комиссия). В состав Комиссии входят представители Министерства по делам предпринимательства и развития туризма Республики Саха (Якутия), Министерства финансов Республики Саха (Якутия), Министерства экономики и промышленной политики Республики Саха (Якутия), ГАУ «Республиканское агентство инновации и ресурсосбережения», общественных объединений предпринимателей Республики Саха (Якутия).

34.2.8. Не менее 1/3 членов Комиссии составляют представители общественных объединений предпринимателей Республики Саха (Якутия).

34.2.9. Состав Комиссии утверждается ежегодно Приказом Министерства и размещаются на официальном портале [www.sakha.gov.ru /minpred](http://www.sakha.gov.ru/minpred) в течение 3 дней со дня подписания.

34.2.10. Решение о получателях субсидии и объеме предоставляемых средств определяется простым большинством голосов членов Комиссии. В случае, если голоса

членов Комиссии распределяются поровну, право решающего голоса имеет председатель Комиссии.

34.2.11. Заявки рассматриваются Комиссией в течение 1 (одного) месяца со дня подачи.

34.2.11. Решения Комиссии оформляются протоколом и размещаются на официальном портале Министерства www.sakha.gov.ru/minpred в течение 5 календарных дней с момента принятия решения.

34.3. Перечень документов, предоставляемых для участия в конкурсном отборе

34.3.1. Для получения субсидии в уполномоченный приказом министерства орган представляются следующие документы:

- 1) заявка на предоставление субсидии, по форме утвержденной Приказом Министерства;
- 2) выписка из Единого государственного реестра юридических лиц (ЕГРЮЛ) и (или) физических лиц (ЕГРИП);
- 3) копия свидетельства о постановке на налоговый учет;
- 4) копия паспорта гражданина Российской Федерации – для индивидуального предпринимателя;
- 5) Справка налогового органа на последнюю отчетную дату об отсутствии у субъектов малого и среднего предпринимательства просроченной задолженности по налоговым и иным обязательным платежам в бюджетную систему Российской Федерации.
- 6) копия договора субъекта малого и среднего предпринимательства на проведение энергетического обследования с предприятием, являющимся членом саморегулируемой организации в области энергетического обследования.
- 7) копия свидетельства о допуске и свидетельства о членстве в саморегулируемой организации;
- 8) заверенные субъектом малого и (или) среднего предпринимательства, банком копии платежных поручений, подтверждающие оплату услуг по проведению энергетического обследования.
- 9) Копию энергетического паспорта для субъектов малого и среднего предпринимательства, прошедших энергетическое обследование.

34.4. Критерии отбора заявок на получение Субсидии

34.4.1. Оценка критериев осуществляется по системе начисления баллов, по форме, утверждаемой ежегодно Приказом Министерства.

34.4.2. При принятии решения о предоставлении Субсидии субъекту малого или среднего предпринимательства, подавшему заявку на участие в конкурсе учитываются следующие критерии:

сфера деятельности;
молодежь (до 30 лет).

34.5. Предоставление субсидии

34.5.1. При положительном решении, на основании протокола Комиссии, издается приказ Министерства о выделении субсидии в течение не более 2 (двух) рабочих дней с момента подписания протокола Конкурсной комиссией..

34.5.2. Министерство заключает с каждым получателем субсидии договор о предоставлении субсидии в течение не более 7 (семи) рабочих дней с момента издания приказа о предоставлении субсидии.

34.5.3. Перечисление субсидии осуществляется Министерством со своего лицевого счета на банковские счета победителей на основании протокола Комиссии и приказа Министерства в течение 10 (десяти) рабочих дней со момента подписания договора..

34.5.4. Сведения о субъекте малого и среднего предпринимательства, получившем Субсидию вносятся в реестр получателей государственной поддержки.

35. Порядок и условие субсидирования затрат субъектов малого и среднего предпринимательства, связанных с реализацией программ в области энергосбережения и повышения энергетической эффективности в рамках энергосервисных договоров (контрактов)

35.1.1. Настоящий Порядок определяет условия конкурсного отбора предоставления субсидии на возмещение части затрат субъектов малого и среднего предпринимательства, связанных с реализацией программ по энергосбережению и повышения энергетической эффективности в рамках энергосервисных договоров (контрактов).

35.2. Условия предоставления субсидии

35.2.1. Размер субсидии составляет 50 процентов от документально подтвержденных затрат на реализацию программ по энергосбережению и повышению энергетической эффективности в рамках энергосервисных договоров, но не более 500,0 тыс. рублей на одного субъекта малого и среднего предпринимательства.

35.2.2. Субсидированию подлежат фактические затраты субъекта малого и среднего предпринимательства, связанные с реализацией программы энергосбережения и повышения энергетической эффективности в рамках энергосервисных договоров.

35.2.3. Субъект малого и среднего предпринимательства имеет право получить субсидию не более одного раза в год по произведенным не ранее 01 января 2010 года затратам.

35.2.4. Порядок обращения субъектов малого и среднего предпринимательства за получением субсидии носит заявительный характер.

35.2.5. Информационное сообщение о начале приема документов на проведение отбора претендентов размещается на официальном портале Министерства [www.sakha.gov.ru /minpred](http://www.sakha.gov.ru/minpred)

35.2.6. Прием заявок производится со дня публикации информационного сообщения о проведении конкурсного отбора заявок и прекращается после полного распределения средств, предусмотренных на финансирование мероприятия в текущем году.

35.2.7. Министерство осуществляет прием документов и оценку их соответствия требованиям, предъявляемым настоящим Порядком, производит расчет субсидий на основании документов, представленных получателем в соответствии с настоящим Порядком для рассмотрения Конкурсной комиссией, готовит материалы для рассмотрения на заседании Комиссии.

35.2.8. Конкурсный отбор претендентов на получение Субсидии осуществляет Комиссия по распределению средств, предусмотренных на государственную поддержку малого и среднего предпринимательства (далее - Комиссия). В состав Комиссии входят представители Министерства по делам предпринимательства и развития туризма Республики Саха (Якутия), Министерства финансов Республики Саха (Якутия), Министерства экономики и промышленной политики Республики Саха (Якутия), ГАУ «Республиканское агентство инновации и ресурсосбережения», общественных объединений предпринимателей Республики Саха (Якутия).

35.2.9. Не менее 1/3 членов Комиссии составляют представители общественных объединений предпринимателей Республики Саха (Якутия).

35.2.10. Состав Комиссии утверждается ежегодно Приказом Министерства и размещаются на официальном портале [www.sakha.gov.ru /minpred](http://www.sakha.gov.ru/minpred) в течение 3 дней со дня подписания.

35.2.11. Решение о получателях субсидии и объеме предоставляемых средств определяется простым большинством голосов членов Комиссии. В случае, если голоса членов Комиссии распределяются поровну, право решающего голоса имеет председатель Комиссии.

35.2.12. Заявки рассматриваются Комиссией в течение 1 (одного) месяца со дня подачи.

35.2.13. Решения Комиссии оформляются протоколом и размещаются на официальном портале Министерства www.sakha.gov.ru/minpred в течение 5 календарных дней с момента принятия решения.

35.3. Перечень документов, предоставляемых для участия в конкурсном отборе

35.3.1. Для получения субсидии в уполномоченный приказом министерства орган представляются следующие документы:

- 1) заявка на предоставление субсидии, по форме утвержденной Приказом Министерства;
- 2) выписка из Единого государственного реестра юридических лиц (ЕГРЮЛ) и (или) физических лиц (ЕГРИП);
- 3) копия свидетельства о постановке на налоговый учет;
- 4) копия паспорта гражданина Российской Федерации – для индивидуального предпринимателя;
- 5) Справка налогового органа на последнюю отчетную дату об отсутствии у субъектов малого и среднего предпринимательства просроченной задолженности по налоговым и иным обязательным платежам в бюджетную систему Российской Федерации.
- 6) копия энергосервисного договора (контракта), заключенного с энергосервисной компанией, с указанием перечня работ по энергосбережению и повышению энергетической эффективности.
- 7). Копия платежных поручений, подтверждающих фактически произведенные расходы на реализацию мероприятий по энергосбережению, заверенные банком, а также заверенные руководителем, копии договоров, актов, подтверждающих фактически произведенные расходы на реализацию мероприятий по энергосбережению, в том числе на выполнение работ (оказание услуг), необходимых для осуществления мероприятий по энергосбережению.

35.4. Критерии отбора заявок на получение Субсидии

35.4.1. Оценка критериев осуществляется по системе начисления баллов, по форме, утверждаемой ежегодно Приказом Министерства.

35.4.2. При принятии решения о предоставлении Субсидии субъекту малого или среднего предпринимательства, подавшему заявку на участие в конкурсе учитываются следующие критерии:

- сфера деятельности;
- молодежь (до 30 лет).

35.5. Предоставление субсидии

35.5.1. При положительном решении, на основании протокола Комиссии, издается приказ Министерства о выделении субсидии в течение не более 2 (двух) рабочих дней с момента подписания протокола Конкурсной комиссией..

35.5.2. Министерство заключает с каждым получателем субсидии договор о предоставлении субсидии в течение не более 7 (семи) рабочих дней с момента издания приказа о предоставлении субсидии.

35.5.3. Перечисление субсидии осуществляется Министерством со своего лицевого счета на банковские счета победителей на основании протокола Комиссии и приказа Министерства в течение 10 (десяти) рабочих дней со момента подписания договора..

35.5.4. Сведения о субъекте малого и среднего предпринимательства, получившем Субсидию вносятся в реестр получателей государственной поддержки.

36. Порядок и условие субсидирования затрат субъектов малого и среднего предпринимательства, связанных с реализацией программ по энергосбережению, включая затраты на приобретение и внедрение инновационных технологий, оборудования и материалов

36.1.1. Настоящий Порядок определяет условия конкурсного отбора предоставления субсидии на возмещение части затрат субъектов малого и среднего предпринимательства, связанных с реализацией программ по энергосбережению, включая затрат на приобретение и внедрение инновационных технологий, оборудования и материалов (далее - субсидия).

36.1.2. Под программой энергосбережения понимается комплекс мероприятий субъекта малого и среднего предпринимательства по приобретению, внедрению и использованию для собственных нужд энергосберегающих инновационных технологий, оборудования, материалов, в том числе их монтаж, установка и пусконаладочные работы, а также проведение энергетических обследований, работ в области энергосбережения и повышения энергетической эффективности в рамках энергосервисных договоров (контрактов).

36.2. Условия предоставления субсидии

36.2.1. Размер субсидии составляет 50 процентов от документально подтвержденных затрат на реализацию программ по энергосбережению, но не более 500,0 тыс. рублей на одного субъекта малого и среднего предпринимательства.

36.2.2. Субсидированию подлежат фактические затраты субъекта малого и среднего предпринимательства, связанные с реализацией программы энергосбережения:

приобретение и (или) внедрение автоматики регулирования эффективного использования всех видов энергоресурсов, в том числе приборов учета электроэнергии, газа, тепловой энергии, воды;

перевод котельных на природный газ;

приобретение и (или) внедрение энергосберегающего оборудования, технологий и материалов, способствующих уменьшению объема используемых энергетических ресурсов.

36.2.3. Субъект малого и среднего предпринимательства имеет право получить субсидию не более одного раза в год по произведенным не ранее 01 января 2010 года затратам.

36.2.4. Порядок обращения субъектов малого и среднего предпринимательства за получением субсидии носит заявительный характер.

36.2.5. Информационное сообщение о начале приема документов на проведение отбора претендентов размещается на официальном портале Министерства [www.sakha.gov.ru /minpred](http://www.sakha.gov.ru/minpred)

36.2.6. Прием заявок производится со дня публикации информационного сообщения о проведении конкурсного отбора заявок и прекращается после полного распределения средств, предусмотренных на финансирование мероприятия в текущем году.

36.2.7. Министерство осуществляет прием документов и оценку их соответствия требованиям, предъявляемым настоящим Порядком, производит расчет субсидий на основании документов, представленных получателем в соответствии с настоящим Порядком для рассмотрения Конкурсной комиссией, готовит материалы для рассмотрения на заседании Комиссии.

36.2.8. Конкурсный отбор претендентов на получение Субсидии осуществляет Комиссия по распределению средств, предусмотренных на государственную поддержку малого и среднего предпринимательства (далее - Комиссия). В состав Комиссии входят представители Министерства по делам предпринимательства и развития туризма Республики Саха (Якутия), Министерства финансов Республики Саха (Якутия), Министерства экономики и промышленной политики Республики Саха (Якутия), ГАУ «Республиканское агентство инновации и ресурсосбережения», общественных объединений предпринимателей Республики Саха (Якутия).

36.2.9. Не менее 1/3 членов Комиссии составляют представители общественных объединений предпринимателей Республики Саха (Якутия).

36.2.10. Состав Комиссии утверждается ежегодно Приказом Министерства и размещаются на официальном портале [www.sakha.gov.ru /minpred](http://www.sakha.gov.ru/minpred) в течение 3 дней со дня подписания.

36.2.11. Решение о получателях субсидии и объеме предоставляемых средств определяется простым большинством голосов членов Комиссии. В случае, если голоса членов Комиссии распределяются поровну, право решающего голоса имеет председатель Комиссии.

36.2.12. Заявки рассматриваются Комиссией в течение 1 (одного) месяца со дня подачи.

36.2.13. Решения Комиссии оформляются протоколом и размещаются на официальном портале Министерства www.sakha.gov.ru/minpred в течение 5 календарных дней с момента принятия решения.

36.3. Перечень документов, предоставляемых для участия в конкурсном отборе

36.3.1. Для получения субсидии в уполномоченный приказом министерства орган представляются следующие документы:

- 1) заявка на предоставление субсидии, по форме утвержденной Приказом Министерства;
- 2) выписка из Единого государственного реестра юридических лиц (ЕГРЮЛ) и (или) физических лиц (ЕГРИП);
- 3) копия свидетельства о постановке на налоговый учет;
- 4) копия паспорта гражданина Российской Федерации - для индивидуального предпринимателя;
- 5) Справка налогового органа на последнюю отчетную дату об отсутствии у субъектов малого и среднего предпринимательства просроченной задолженности по налоговым и иным обязательным платежам в бюджетную систему Российской Федерации.
- 6). Программа энергосбережения (перечень мероприятий по энергосбережению) с приложением пояснительной записки, содержащей сроки и цели мероприятий, источники финансирования, технико-экономическую оценку эффективности реализации мероприятий по энергосбережению.
- 7). Копия платежных поручений, подтверждающих фактически произведенные расходы на реализацию мероприятий по энергосбережению, заверенные банком, а также заверенные руководителем, копии договоров, актов, подтверждающих фактически произведенные расходы на реализацию мероприятий по энергосбережению, в том числе на выполнение работ (оказание услуг), необходимых для осуществления мероприятий по энергосбережению.
- 8). Копию лицензии на осуществление вида деятельности (в случае, когда соответствующий вид деятельности подлежит лицензированию в соответствии с законодательством Российской Федерации), заверенную руководителем.

36.4. Критерии отбора заявок на получение Субсидии

36.4.1. Оценка критериев осуществляется по системе начисления баллов, по форме, утверждаемой ежегодно Приказом Министерства.

36.4.2. При принятии решения о предоставлении Субсидии субъекту малого или среднего предпринимательства, подавшему заявку на участие в конкурсе учитываются следующие критерии:

- сфера деятельности;
- молодежь (до 30 лет).

36.5. Предоставление субсидии

36.5.1. При положительном решении, на основании протокола Комиссии, издается приказ Министерства о выделении субсидии в течение не более 2 (двух) рабочих дней с момента подписания протокола Конкурсной комиссией..

36.5.2. Министерство заключает с каждым получателем субсидии договор о предоставлении субсидии в течение не более 7 (семи) рабочих дней с момента издания приказа о предоставлении субсидии.

36.5.3. Перечисление субсидии осуществляется Министерством со своего лицевого счета на банковские счета победителей на основании протокола Комиссии и приказа Министерства в течение 10 (десяти) рабочих дней со момента подписания договора..

36.5.4. Сведения о субъекте малого и среднего предпринимательства, получившем Субсидию вносятся в реестр получателей государственной поддержки.

37. Условия и порядок поддержки экспортно-ориентированных субъектов малого и среднего предпринимательства - предоставления грантов на создание экспортно-ориентированного предприятия

37.1. Общие положения

37.1.1. Настоящий Порядок определяет условия конкурсного отбора на предоставление грантов для оказания поддержки начинающим экспортно-ориентированным субъектам малого и среднего предпринимательства - предоставления грантов на создание экспортно-ориентированного предприятия (далее - гранты).

37.1.2. Грант предоставляется по конкурсу на безвозмездной основе.

37.1.3. Гранты на создание экспортно-ориентированного предприятия предоставляются юридическим лицам и индивидуальным предпринимателям, включая крестьянские(фермерские) хозяйства - на условиях долевого финансирования целевых расходов по регистрации юридического лица, расходов, связанных с началом экспортно-ориентированной предпринимательской деятельности.

37.2. Условия предоставления гранта

37.2.1. Размер гранта не может превышать 500,0 (пятьсот) тыс. рублей.

37.2.2. Грант направляется начинающим экспортно-ориентированную деятельность субъектам малого и среднего предпринимательства.

37.2.3. Порядок обращения субъектов малого и среднего предпринимательства за получением субсидии носит заявительный характер.

37.2.4. Информационное сообщение о приеме документов на проведении отбора претендентов размещается на официальном портале Министерства www.sakha.gov.ru/minpred

37.2.5. Прием заявок производится со дня публикации информационного сообщения о проведении конкурсного отбора заявок и прекращается после полного распределения средств, предусмотренных на финансирование мероприятия «Поддержка экспортно-ориентированных субъектов малого и среднего предпринимательства- гранты на создание экспортно-ориентированного предприятия» в текущем году.

37.2.6. Конкурсный отбор претендентов на получение гранта субъектами малого и среднего предпринимательства осуществляет Комиссия по распределению средств, предусмотренных на государственную поддержку малого и среднего предпринимательства (далее - Комиссия). В состав Комиссии входят представители Министерства по делам предпринимательства, развития туризма и занятости Республики Саха (Якутия), Министерства финансов Республики Саха (Якутия), Министерства экономики и промышленной политики Республики Саха (Якутия), Министерства по федеративным отношениям и внешним связям Республики Саха (Якутия), общественных объединений предпринимателей Республики Саха (Якутия).

37.2.7. Не менее 1/3 членов Комиссии составляют представители общественных объединений предпринимателей Республики Саха (Якутия).

37.2.8. Состав Комиссии ежегодно утверждается приказом Министерства и размещается на официальном портале [www.sakha.gov.ru /minpred](http://www.sakha.gov.ru/minpred) в течение 3 дней со дня подписания.

37.2.9. Заявки рассматриваются Комиссией в течение 1 (одного) месяца со дня подачи.

37.2.10. Решения Комиссии оформляются протоколом и размещаются на официальном портале Министерства [www.sakha.gov.ru /minpred](http://www.sakha.gov.ru/minpred) в течение 5 дней со дня подведения результатов конкурса.

37.3. Перечень документов, предоставляемых для участия в конкурсном отборе

37.3.1. Для участия в конкурсном отборе в уполномоченный приказом министерства орган представляются следующие документы:

- 1) заявка на участие в конкурсе, по форме, утвержденной приказом Министерства;
- 2) выписка из Единого государственного реестра юридических лиц (ЕГРЮЛ) и (или) физических лиц (ЕГРИП);
- 3) копия свидетельства о постановке на налоговый учет;
- 4) копия паспорта гражданина Российской Федерации – для индивидуального предпринимателя;
- 5) Справка налогового органа на последнюю отчетную дату об отсутствии у субъектов малого и среднего предпринимательства просроченной задолженности по налоговым и иным обязательным платежам в бюджетную систему Российской Федерации.
- 6) копии договоров, лицензий, разрешений, необходимых для реализации проекта;
- 7) копии документов подтверждающих реализацию мероприятий в соответствии с п. 37.1.3 данного Порядка.
- 8) бизнес-план;

37.3.2. Претендент несет полную ответственность за достоверность представленных документов.

37.3.3. Министерство вправе осуществлять выборочный контроль за достоверностью сведений, предоставляемых претендентом на получение гранта.

37.4. Критерии отбора заявок на получение гранта

37.4.1. При принятии решения о предоставлении гранта субъекту малого или среднего предпринимательства, подавшему заявку на участие в конкурсе, учитываются следующие критерии:

- количество создаваемых рабочих мест;
- рост объема производства продукции, работ и услуг;
- экономическая эффективность проекта (производство продукции, конкурентной на внешних рынках).
- сфера деятельности;
- возраст (до 30 лет);
- осуществление предпринимательской деятельности в арктических улусах и сельской местности Республики Саха (Якутия).

37.5. Предоставление гранта

37.5.1. При положительном решении, на основании протокола Комиссии, издается приказ о предоставлении гранта в течение не более 2 (двух) рабочих дней с момента подписания протокола Конкурсной комиссией.

37.5.2. Министерство заключает с каждым победителем конкурса договор о предоставлении гранта в течение не более 7 (семи) рабочих дней с момента издания приказа о предоставлении субсидии гранта.

37.5.3. Перечисление гранта осуществляется Министерством со своего лицевого счета на банковские счета победителей конкурса на основании протокола Комиссии и приказа Министерства в течение 10 (десяти) рабочих дней с момента подписания договора.

37.5.4. Сведения о субъекте малого предпринимательства, получившем Грант, вносятся в реестр получателей государственной поддержки.

37.6. Отчетность, меры ответственности и контроль

37.6.1. Министерство заключает с каждым из победителей конкурса договор о предоставлении гранта с обязательным включением условий, обязывающих победителя конкурса:

- 1) в срок не позднее чем через 60 дней после получения гранта представить документы, подтверждающие целевое использование гранта;
- 2) в срок до 1 февраля года, следующего за отчетным, представить документы, подтверждающие ведение экспортно-ориентированной предпринимательской деятельности:

количество сохраненных и созданных рабочих мест;
размер среднемесячной заработной платы 1 работника;
объем производства продукции, работ и услуг.

37.6.2. В случае непредставления победителем конкурса, получившим грант документов, подтверждающих целевое расходование средств, сумма гранта должна быть возвращена Министерству в добровольном порядке в течение пяти дней с момента получения уведомления о возврате гранта. В противном случае Министерство обращается с исковым заявлением в арбитражный суд в соответствии с действующим законодательством Российской Федерации.

38. Условия и порядок предоставления субсидии по договору лизинга технологического оборудования, детской мебели, детских комплексов (игровых, спортивных) субъектам малого и среднего предпринимательства, оказывающим услуги по уходу и присмотру за детьми дошкольного возраста

38.1. Общие положения

38.1.1. Субсидия предоставляется в целях оказания финансовой поддержки субъектам малого и среднего предпринимательства, оказывающие услуги по уходу и присмотру за детьми дошкольного возраста при приобретении технологического оборудования, детской мебели, детских комплексов (игровых, спортивных) по лизинговым договорам, заключенным с лизинговыми компаниями.

38.2. Условия предоставления субсидии

38.2.1. Субсидии по договору лизинга технологического оборудования, детской мебели, детских комплексов (игровых, спортивных) субъектам малого и среднего предпринимательства, оказывающим услуги по уходу и присмотру за детьми дошкольного возраста, предоставляются на уплату первоначального взноса не более 40 % от общего объема средств по договору лизинга.

38.2.2. Субсидия на одного субъекта малого и среднего предпринимательства, оказывающего услуги по уходу и присмотру за детьми дошкольного возраста, устанавливается в размере не более 500,0 (пятьсот) тыс. рублей.

38.2.3. Субсидия предоставляется субъектам малого и среднего предпринимательства по договорам лизинга, заключенным в текущем году.

38.2.4. Субсидия предоставляется субъектам малого и среднего предпринимательства соответствующим санитарно-эпидемиологическим требованиям к устройству и организации режима работы в дошкольных организациях.

38.2.5. Порядок обращения субъектов малого и среднего предпринимательства за получением субсидии носит заявительный характер.

38.2.6. Информационное сообщение о приеме документов на проведении отбора претендентов размещается на официальном портале Министерства [www.sakha.gov.ru /minpred](http://www.sakha.gov.ru/minpred)

38.2.7. Прием заявок производится со дня публикации информационного сообщения о проведении конкурсного отбора заявок и прекращается после полного распределения средств, предусмотренных на финансирование мероприятия.

38.2.8. Конкурсный отбор претендентов на получение Субсидии осуществляет Комиссия по распределению средств, предусмотренных на государственную поддержку малого и среднего предпринимательства (далее - Комиссия). В состав Комиссии входят представители Министерства по делам предпринимательства и развития туризма Республики Саха (Якутия), Министерства финансов Республики Саха (Якутия), Министерства экономики и промышленной политики Республики Саха (Якутия), Министерство образования Республики Саха (Якутия), общественных объединений предпринимателей Республики Саха (Якутия), других заинтересованных органов исполнительной власти.

38.2.9. Не менее 1/3 членов Комиссии составляют представители общественных объединений предпринимателей Республики Саха (Якутия).

38.2.10. Состав Комиссии утверждается ежегодно Приказом Министерства и размещается на официальном портале [www.sakha.gov.ru /minpred](http://www.sakha.gov.ru/minpred) в течение 3 дней со дня подписания.

38.2.11. Заявки рассматриваются Комиссией в течение 1 (одного) месяца со дня подачи.

38.2.12. Решения Комиссии оформляются протоколом и размещаются на официальном портале Министерства [www.sakha.gov.ru /minpred](http://www.sakha.gov.ru/minpred) в течение 5 дней со дня подведения результатов конкурса.

38.3. Перечень документов, предоставляемых для участия в конкурсном отборе

38.3.1. Для получения субсидии в уполномоченный приказом министерства орган представляются следующие документы:

- 1) заявка на предоставление субсидии, по форме, утвержденной Приказом Министерства;
- 2) выписка из Единого государственного реестра юридических лиц (ЕГРЮЛ) и (или) физических лиц (ЕГРИП);
- 3) копия свидетельства о постановке на налоговый учет;
- 4) копия паспорта гражданина Российской Федерации (для индивидуального предпринимателя);
- 5) справку налогового органа на последнюю отчетную дату об отсутствии у субъектов малого и среднего предпринимательства просроченной задолженности по налоговым и иным обязательным платежам в бюджетную систему Российской Федерации.

6) выписку из протокола кредитного комитета лизинговой компании с решением о предоставлении услуг финансовой аренды (лизинга) для осуществления проекта и/или копию договора лизинга, заверенную лизингодателем;

7) описание проекта, на реализацию которого приобретено технологическое оборудование, детская мебель, детские комплексы (игровые, спортивные), заверенное подписью руководителя и печатью;

8) наличие заключения, подтверждающего его соответствие санитарным правилам, выданного органом, уполномоченным осуществлять государственный санитарно-эпидемиологический надзор.

38.3.2. Претендент на получение субсидии несет полную ответственность за достоверность представленных документов

38.4. Критерии отбора заявок на получение Субсидии

38.4.1. При принятии решения о предоставлении субсидии субъекту малого или среднего предпринимательства, подавшему заявку на участие в конкурсе, учитываются следующие критерии:

молодежь (до 30 лет)

количество создаваемых (созданных) рабочих мест;

количество детей, получающих услуги по уходу и присмотру.

38.5. Предоставление субсидии

38.5.1. При положительном решении, на основании протокола Комиссии, издается приказ Министерства о выделении субсидии в течение не более 2 (двух) рабочих дней с момента подписания протокола Конкурсной комиссией..

38.5.2. Министерство заключает с каждым получателем субсидии договор о предоставлении субсидии в течение не более 7 (семи) рабочих дней с момента издания приказа о предоставлении субсидии.

38.5.3. Перечисление субсидии осуществляется Министерством со своего лицевого счета на банковские счета победителей на основании протокола Комиссии и приказа Министерства в течение 10 (десяти) рабочих дней со момента подписания договора..

38.5.4. В случае нарушения указанных условий в договоре Министерство имеет право расторгнуть договор о предоставлении субсидии.

38.5.5. Сведения о субъекте малого и среднего предпринимательства, получившем Субсидию, вносятся в реестр получателей государственной поддержки.

38.6. Отчетность, меры ответственности и контроль

38.6.1. Министерство заключает с каждым из победителей конкурса договор о предоставлении субсидии с обязательным включением условий, обязывающих победителя конкурса:

1) в срок не позднее чем через 60 дней после получения субсидии представить документы, подтверждающие целевое использование субсидии;

2) в срок до 1 февраля года, следующего за отчетным, представить документы, подтверждающие ведение предпринимательской деятельности:

количество сохраненных и созданных рабочих мест;

количество детей, получающих услуги по уходу и присмотру

размер среднемесячной заработной платы 1 работника.

38.6.2. В случае непредставления победителем конкурса, получившим субсидию документов, подтверждающих целевое расходование средств, субсидия должна быть возвращена Министерству в добровольном порядке в течение пяти дней с момента получения уведомления о возврате субсидии. В противном случае Министерство обращается с исковым заявлением в арбитражный суд в соответствии с действующим законодательством Российской Федерации.

39. Условия и порядок субсидирования части затрат на арендную плату за имущество, понесенных субъектами малого и среднего предпринимательства, оказывающие услуги по уходу и присмотру за детьми дошкольного возраста

39.1. Общие положения

39.1.1. Настоящий Порядок определяет условия конкурсного отбора по предоставлению субсидий субъектам малого и среднего предпринимательства на возмещение части затрат, на арендную плату за имущество, понесенных субъектами малого и среднего предпринимательства, оказывающие услуги по уходу и присмотру за детьми дошкольного возраста.

39.2. Условия предоставления субсидии

39.2.1. Субсидии субъектам малого и среднего предпринимательства, оказывающим услуги по уходу и присмотру за детьми дошкольного возраста, предоставляются на возмещение части затрат на арендную плату за имущество не более 50 % документально подтвержденных затрат.

39.2.2. Субсидия на одного субъекта малого и среднего предпринимательства оказывающего услуги по уходу и присмотру за детьми дошкольного возраста, устанавливается в размере не более 500,0 (пятьсот) тыс. рублей.

39.2.3. Субъект малого и среднего предпринимательства имеет право получить субсидию не более одного раза в год, по произведенным затратам не ранее 01 января 2011 года.

39.2.4. Субсидия предоставляется субъектам малого и среднего предпринимательства соответствующим санитарно-эпидемиологическим требованиям к устройству и организации режима работы в дошкольных организациях.

39.2.5. Порядок обращения субъектов малого и среднего предпринимательства за получением субсидии носит заявительный характер.

39.2.6. Информационное сообщение о приеме документов на проведении отбора претендентов размещается на официальном портале Министерства [www.sakha.gov.ru /minpred](http://www.sakha.gov.ru/minpred)

39.2.7. Прием заявок производится со дня публикации информационного сообщения о проведении конкурсного отбора заявок и прекращается после полного распределения средств, предусмотренных на финансирование мероприятия.

39.2.8. Конкурсный отбор претендентов на получение Субсидии осуществляет Комиссия по распределению средств, предусмотренных на государственную поддержку малого и среднего предпринимательства (далее - Комиссия). В состав Комиссии входят представители Министерства по делам предпринимательства и развития туризма Республики Саха (Якутия), Министерства финансов Республики Саха (Якутия), Министерства экономики и промышленной политики Республики Саха (Якутия), Министерство имущественных и земельных отношений Республики Саха (Якутия), общественных объединений предпринимателей Республики Саха (Якутия), других заинтересованных органов исполнительной власти.

39.2.9. Не менее 1/3 членов Комиссии составляют представители общественных объединений предпринимателей Республики Саха (Якутия).

39.2.10. Состав Комиссии утверждается ежегодно Приказом Министерства и размещается на официальном портале [www.sakha.gov.ru /minpred](http://www.sakha.gov.ru/minpred) в течение 3 дней со дня подписания.

39.2.11. Заявки рассматриваются Комиссией в течение 1 (одного) месяца со дня подачи.

39.2.12. Решения Комиссии оформляются протоколом и размещаются на официальном портале Министерства [www.sakha.gov.ru /minpred](http://www.sakha.gov.ru/minpred) в течение 5 дней со дня подведения результатов конкурса.

39.3. Перечень документов, предоставляемых для участия в конкурсном отборе

39.3.1. Для получения субсидии в уполномоченный приказом министерства орган представляются следующие документы:

- 1) заявка на предоставление субсидии, по форме, утвержденной Приказом Министерства;
- 2) выписка из Единого государственного реестра юридических лиц (ЕГРЮЛ) и (или) физических лиц (ЕГРИП);
- 3) копия свидетельства о постановке на налоговый учет;
- 4) копия паспорта гражданина Российской Федерации (для индивидуального предпринимателя);

5) справку налогового органа на последнюю отчетную дату об отсутствии у субъектов малого и среднего предпринимательства просроченной задолженности по налоговым и иным обязательным платежам в бюджетную систему Российской Федерации.

6) наличие заключения, подтверждающего его соответствие санитарным правилам, выданного органом, уполномоченным осуществлять государственный санитарно-эпидемиологический надзор.

7) документы, подтверждающие фактически понесенные расходы в соответствии с п. 39.2.1. Настоящего Порядка (копии договоров, платежных документов, подтверждающих фактическое осуществление затрат на арендную плату за имущество).

8) бизнес-проект, в целях реализации которого понесены соответствующие расходы;

39.3.2. Претендент на получение субсидии несет полную ответственность за достоверность представленных документов.

39.4. Критерии отбора заявок на получение Субсидии

39.4.2. При принятии решения о предоставлении Субсидии субъекту малого или среднего предпринимательства, подавшему заявку на участие в конкурсе учитываются следующие критерии:

молодежь (до 30 лет);

количество сохраненных и созданных рабочих мест;

количество детей, получающих услуги по уходу и присмотру.

39.5. Предоставление субсидии

39.5.1. При положительном решении, на основании протокола Комиссии, издается приказ Министерства о выделении субсидии в течение не более 2 (двух) рабочих дней с момента подписания протокола Конкурсной комиссией..

39.5.2. Министерство заключает с каждым получателем субсидии договор о предоставлении субсидии в течение не более 7 (семи) рабочих дней с момента издания приказа о предоставлении субсидии.

39.5.3. Перечисление субсидии осуществляется Министерством со своего лицевого счета на банковские счета победителей на основании протокола Комиссии и приказа Министерства в течение 10 (десяти) рабочих дней со момента подписания договора..

39.5.4. Сведения о субъекте малого и среднего предпринимательства, получившем Субсидию вносятся в реестр получателей государственной поддержки.

Сроки к условиям и порядкам оказания государственной поддержки, предусмотренные мероприятиями Программы

Комиссия по распределению средств, предусмотренных на государственную поддержку малого и среднего предпринимательства и организаций, образующих

инфраструктуру поддержки малого и среднего предпринимательства, осуществляет регистрацию заявок и в течение 30 (тридцати) календарных дней принимает решение о предоставлении государственной поддержки.

Заседания Комиссии по распределению средств, предусмотренных на государственную поддержку малого и среднего предпринимательства и организаций, образующих инфраструктуру поддержки малого и среднего предпринимательства проводятся не реже 1 (одного) раза в месяц.

Решение Комиссии по распределению средств, предусмотренных на государственную поддержку малого и среднего предпринимательства и организаций, образующих инфраструктуру поддержки малого и среднего предпринимательства о предоставлении государственной поддержки оформляется протоколом, который подписывают все члены Комиссии. Протокол размещается на официальном портале Министерства в течение 5 (пяти) рабочих дней.
